

SPÓŁDZIELNIA MIESZKANIOWA „NA SKRAJU” W WARSZAWIE

Warszawa (02-777) ul. Kulczyńskiego 14
NIP 525 001 18 81, REGON 0000005774

SPECYFIKACJA ISTOTNYCH WARUNKÓW ZAMÓWIENIA DOTYCZĄCA PRZETARGU NIEOGRANICZONEGO NA: REMONT 11 BALKONÓW W BUDYNKACH NA TERENIE SPÓŁDZIELNI MIESZKANIOWEJ „NA SKRAJU” W WARSZAWIE ul. Kulczyńskiego 12

I. ZAMAWIAJĄCY

Spółdzielnia Mieszkaniowa „Na Skraju” w Warszawie z siedzibą i adresem w Warszawie (02-777) przy ul. Kulczyńskiego 14, NIP 525 001 13 81, REGON 0000005774. Adres strony internetowej: www.naskraju.pl

II. INFORMACJE OGÓLNE

1. Postępowanie niniejsze prowadzone jest w trybie przetargu nieograniczonego, na podstawie „Regulaminu udzielania zamówień na roboty budowlane, konserwacyjne, dostawy i usługi oraz trybu powoływania i zasad pracy komisji przetargowych w celu wyłonienia wykonawców udzielanych zamówień” obowiązującego u Zamawiającego, zamieszczonego na jego stronie internetowej lub dostępnego do wglądu w siedzibie Zamawiającego.
2. Materiały przetargowe są dostępne na stronie internetowej Spółdzielni pod adresem: <https://naskraju.pl/przetargi/> lub od pana Pawła Heleniak tel. 730003825, adres mailowy p.heleniak@naskraju.pl
3. Każdy Wykonawca może złożyć tylko jedną ofertę. **Na 1 pion balkonowy Typ. I szt. 11**
4. Wykonawca ponosi wszelkie koszty związane z udziałem w niniejszym postępowaniu, bez względu na jego wynik.

III. PRZEDMIOT ZAMÓWIENIA

Przedmiotem Zamówienia jest remont 11 balkonów w budynkach na terenie Spółdzielni Mieszkaniowej „Na Skraju” w Warszawie.

Zestawienie budynków, ilości i typów remontowanych balkonów i loggii :

Kulczyńskiego 12 Pion N Typ I szt. 11

Szczegółowy zakres Przedmiotu Zamówienia określają załączniki nr: 2, 3, 4, 5, 6 do SIWZ opracowane przez Zamawiającego.

IV. ISTOTNE WARUNKI PRZEDMIOTU ZAMÓWIENIA.

1. Termin wykonania Przedmiotu Zamówienia:

Termin wykonania Przedmiotu Zamówienia do dnia 16.12.2024 r.

2. Gwarancja:

Zamawiający oczekuje od Wykonawcy minimum 36 miesięcznej gwarancji na wykonane prace i użyte materiały.

3. Zabezpieczenia:

Zamawiający potrąca z każdej faktury zabezpieczenie należytego wykonania umowy w wysokości 3 % wartości netto faktury częściowej. Zabezpieczenie to jest zwracane w wartości nominalnej, pod warunkami umownymi, po zakończeniu okresu gwarancji.

4. Wartość Oferty:

1) wartość ofertowa zostanie określona przez Wykonawcę na podstawie formularza oferty stanowiącego załącznik nr 1 do SIWZ;

Wynagrodzenie ma charakter ryczałtowy. Zamawiający dopuszcza rozliczenie częściowe tj. odrębnie dla każdego z budynków, o których mowa w pkt. III. Rozliczenie to odbywać się będzie na podstawie odbioru częściowego

w przetargu.

5. Wykonawcy, którego oferta została wybrana, Zamawiający zwraca wadium niezwłocznie po podpisaniu umowy.
6. Wykonawca, którego oferta została wybrana, traci wadium na rzecz Zamawiającego w przypadku, gdy:
 - 1) odmówi podpisania umowy na warunkach określonych w przetargu;
 - 2) nie przystąpi do zawarcia umowy w terminie 7 dni licząc od daty powiadomienia Wykonawcy o udzieleniu mu zamówienia.
7. Wykonawcy, którego oferta nie została wybrana Zamawiający zwraca wadium w terminie 7 dni od daty zatwierdzenia wyboru oferty przez Zarząd lub upływu terminu związania. W tym samym terminie Zamawiający zwraca wadium w przypadku zamknięcia przetargu bez dokonania wyboru oferty.

VIII WARUNKI UDZIAŁU W POSTĘPOWANIU:

O udzielenie zamówienia mogą ubiegać się Oferenci, którzy nie podlegają wykluczeniu z postępowania o udzielenie zamówienia oraz którzy spełniają warunki dotyczące:

a) posiadania wiedzy i doświadczenia w zakresie objętym zamówieniem. Warunek powyższy uznany zostanie za spełniony, jeżeli Wykonawca udokumentuje wykonanie w okresie pięciu lat przed datą złożenia oferty wykonanie co najmniej jednego zamówienia odpowiadającego zakresem i wartością prac zamówieniu na które składa ofertę. W celu potwierdzenia spełnienia niniejszego warunku Wykonawcy zobowiązani są przedstawić:

wykaz robót budowlanych wykonanych nie wcześniej niż w okresie ostatnich 5 lat przed upływem terminu składania oferty, a jeżeli okres prowadzenia działalności jest krótszy - w tym okresie, wraz z podaniem ich rodzaju, wartości, daty, miejsca wykonania i podmiotów, na rzecz których roboty te zostały wykonane, z załączeniem dowodów określających czy te roboty budowlane zostały wykonane należycie, w szczególności informacji o tym czy roboty zostały wykonane zgodnie z przepisami prawa budowlanego i prawidłowo ukończone, przy czym dowodami, o których mowa są referencje bądź inne dokumenty wystawione przez podmiot, na rzecz którego roboty budowlane były wykonywane, a jeżeli z uzasadnionej przyczyny o obiektywnym charakterze wykonawca nie jest w stanie uzyskać tych dokumentów - inne dokumenty; (zgodnie ze wzorem stanowiącym Załącznik nr 14).

b) dysponowania odpowiednim potencjałem technicznym oraz osobami zdolnymi do wykonania zamówienia w tym odpowiednich badań pracy na wysokości.

Warunek ten zostanie uznany za spełniony jeżeli Wykonawca wykaże dysponowanie co najmniej jedną osobę posiadającą aktualne badania do pracy na wysokości (zgodnie ze wzorem stanowiącym Załącznik nr 15).

IX. SKŁADANI I OTWARCIE OFERT

1. Pisemną ofertę wraz z wymaganymi oświadczeniami i dokumentami należy złożyć w jednym egzemplarzu, w nieprzejrzystej zamkniętej i opieczetowanej kopercie lub opakowaniu, uniemożliwiającym otwarcie bez pozostawienia trwałych śladów, oznaczonym pełną nazwą Wykonawcy, adresem Zamawiającego oraz wskazaniem niniejszego postępowania.
 2. Zamkniętą ofertę należy złożyć w siedzibie Zamawiającego pokój nr 4 w terminie **do dnia 12. 09.2024 r. do godz. 10 tej**
- Za termin złożenia oferty uważa się datę i godzinę jej dotarcia do miejsca składania ofert. Oferty, które wpłyną do Zamawiającego po upływie terminu ich składania, nie będą rozpatrywane ani zwracane.
3. Komisyjne otwarcie ofert w siedzibie Zamawiającego nastąpi w dniu **12. 09.2024 r. o godzinie 10,15.**
 4. Otwarcie ofert odbywa się jawnie.
 5. Podczas otwierania kopert z ofertami Zamawiający ogłosi nazwy oferentów, ich adresy i ceny ofertowe.

X. DODATKOWE INFORMACJE PRZETARGOWE

1. Zamawiający w toku postępowania, wzywa do uzupełnienia złożonych dokumentów, jeżeli są niekompletne lub zawierają błędy w wyznaczonym terminie. Zamawiający odrzuca ofertę, w której braków Wykonawca nie uzupełnił.
2. Zamawiający wyklucza z postępowania Wykonawcę, który nie wniósł wadium w wymaganej wartości.
3. Zamawiający odmówi ofertę składaną z SIWZ oraz gdy Wykonawca nie zgadza się na poprawienie oczywistej pomyłki w treści oferty.
4. Oferty złożone prawidłowo i załączone dokumenty nie podlegają zwrotowi bez względu na wynik postępowania.
5. Osobą upoważnioną do kontaktów z Wykonawcami z ramienia Zamawiającego jest: Paweł Heleniak pod numerem telefonu 73073225, 226414818 lub e-mailem: p.heleniaki@naskraju.pl
6. Wszelkiego rodzaju wnioski, zawiadomienia, informacje itp., Zamawiający i Oferenci przekazują pisemnie lub drogą elektroniczną z zastrzeżeniem, że każda ze stron, na żądanie drugiej, niezwłocznie potwierdzi fakt ich otrzymania.
7. Korespondencje, także dotyczące udzielenia wyjaśnień co do treści materiału ogłoszeniowego, uważa się za

SPÓŁDZIELNIA MIEJSKA „Na Skraju”
ul. Kulczyńskiego 14
02-777 Warszawa
(8)

złożoną w terminie, jeżeli jej treść dotarła do Zamawiającego na - nie mniej niż 6 dni przed upływem terminu składania ofert lub w terminie określonym w zawiadomieniu, bądź wezwaniu.

8. Treść zapytań dotyczących materiałów wraz z wyjaśnieniami Zamawiający przekazuje Wykonawcom.

9. Wykonawca winien dokonać wizji lokalnej balkonów i loggii będącymi Przedmiotem Zamówienia. W przypadku uwag lub niezgodności powinien pisemnie o nich powiadomić Zamawiającego.

XI. WARUNKI I FORMALNOŚCI ZWIĄZANE Z PODPISANIEM UMOWY.

1. O miejscu i terminie zawarcia umowy Wykonawca, którego oferta została wybrana zostanie poinformowany odrębnym zawiadomieniem w formie mailowej (z potwierdzeniem otrzymania).
2. Umowa zostanie zawarta z wybranym Wykonawcą w terminie 7 dni licząc od daty powiadomienia Wykonawcy o udzieleniu mu zamówienia.

XII. KRYTERIA WYBORU NAJKORZYSTNIEJSZEJ OFERTY

1. Wskazania najkorzystniejszej oferty dokona Komisja Przetargowa Zamawiającego oceniając każdą z rozpatrywanych ofert i rekomenduje ją Zarządowi Zamawiającego w celu zawarcia umowy.
2. Zamawiający będzie kierował się następującymi kryteriami oceny:
 - 70% - cena,
 - 20% - gwarancje (gwarancja 72 miesiące punktowana najwyżej, w przypadku wyższych gwarancji od 72 miesięcy przyjmowana jest ocena 20 %, przy minimalnej gwarancji 36 miesięcy przyjmowana będzie ocena 10%),

XIII. WYKAZ OŚWIADCZEŃ LUB DOKUMENTÓW, JAKIE NALEŻY DOSTARCZYĆ W CELU POTWIERDZENIA WARUNKÓW UDZIAŁU W PRZETARGU

1. Wraz z formularzem ofertowym stanowiącym załącznik nr 1 Wykonawca zobowiązany jest złożyć:

- 1) Załącznik nr 1 - kosztorys ofertowy
- 2) Załącznik nr 2 - tabelę kalkulacyjną
- 3) Załącznik nr 3 - klauzula informacyjna RODO
- 4) Załącznik nr 4 - karta gwarancyjna
- 5) Załącznik nr 5 - podpisana umowa
- 6) Załącznik nr 6 - Oświadczenie o zwrocie wadium
- 7) Załącznik nr 7 - Oświadczenie braku podstaw do wykluczenia z przetargu
- 8) Załącznik nr 8 - Oświadczenie o spełnieniu warunków w przetargu
- 9) Załącznik nr 9 - Oświadczenie o spełnieniu warunku wiedzy i doświadczenia wykonanych robót. - wykaz wykonanych robót budowlanych
- 10) Załącznik nr 10 - Oświadczenie o spełnieniu warunku posiadania właściwych zasobów osobowych i sprzętowych do realizacji zamówienia.
- 11) Kopie opłaconej polisy, a w przypadku jej braku inny dokument potwierdzający, że Wykonawca jest ubezpieczony od odpowiedzialności cywilnej w zakresie prowadzonej działalności związanej z przedmiotem zamówienia o wartości co najmniej 2 000 000,00 zł.
- 12) Aktualny odpis z właściwego rejestru albo aktualne zaświadczenie o wpisie do ewidencji działalności gospodarczej.

Dokumenty, o których mowa powyżej, składane są w formie oryginału. W przypadku, gdy Wykonawcę reprezentuje pełnomocnik, do oferty należy dołączyć pełnomocnictwo, z którego wynika jego zakres. Pełnomocnictwo winno być podpisane przez osoby uprawnione do reprezentowania Wykonawcy i złożone w oryginale

Załączniki prosimy składać w wymienionej kolejności

XIV. ZAŁĄCZNIKI DO SIWZ

- Załącznik nr 1 - formularz ofertowy
- Załącznik nr 2 - przedmiar, kosztorys nakładczy
- Załącznik nr 3 - zdjęcia typów balkonów
- Załącznik nr 4 - szkice budynków z lokalizacją balkonów
- Załącznik nr 5 - technologia remontu balkonów i loggii
- Załącznik nr 6 - klauzula informacyjna RODO
- Załącznik nr 7 - karta gwarancyjna
- Załącznik nr 8 - Umowa zaparafowana
- Załącznik nr 9 - Oświadczenie o zwrocie wadium.
- Załącznik nr 10 - Oświadczenie o braku podstaw do wykluczenia z przetargu.
- Załącznik nr 11 - Oświadczenie o spełnieniu warunków w przetargu
- Załącznik nr 12 - protokół wprowadzenia na roboty
- Załącznik nr 13 - Oświadczenie o spełnieniu warunku wiedzy i doświadczenia wykonanych robót. - wykaz wykonanych robót budowlanych

Załącznik nr 14 - Oświadczenie o spełnieniu warunku posiadania właściwych zasobów osobowych i sprzętowych do realizacji zamówienia.

Załącznik nr 15 – protokół odbioru robót

Załącznik nr 1

FORMULARZ OFERTOWY

REMONT 11 BALKONÓW W BUDYNKACH NA TERENIE SPÓŁDZIELNI MIESZKANIOWEJ „NA SKRAJU” W WARSZAWIE ul. Kulczyńskiego 12

1. NAZWA I ADRES WYKONAWCY:

NIP REGON
TELEFON e-mail.....
Numer rachunku bankowego:

2. SKŁADAJĄC OFERTĘ W NINIEJSZYM POSTĘPOWANIU OFERUJEMY WYKONANIE ZAMÓWIENIA ZA CENĘ OFERTOWĄ DLA KAŻDEGO Z BUDYNKÓW:

Wyceny wykonano w oparciu o wizję lokalną określającą zakres robót i zestawienie kosztów zgodne z załącznikiem nr 2 i 5.

szczegółowo dla każdego budynku:

Kulczyńskiego 12 Pion N Typ I szt. 11

wartość nettowartość brutto z 8%VAT.....

Zobowiązujemy się wykonać przedmiot zamówienia w terminie do dnia.....

- Oferujemy gwarancję wynoszącą miesiące na przedmiot umowy (nie krócej niż 36 miesięcy) licząc od dnia protokolarnego jej przekazania-odbioru podpisanego przez obie Strony.
- Ponadto oświadczamy, że:
 - zapoznaliśmy się z materiałami przetargowymi i przyjmujemy je bez zastrzeżeń,
 - dane zawarte w przedstawionych dokumentach stwierdzają stan prawny firmy i są aktualne na dzień składania ofert.
- Akceptujemy formę przekazania informacji o wyniku niniejszego postępowania za pośrednictwem pocztą elektroniczną (e-mail) oraz przyjmujemy do wiadomości, że potwierdzeniem odbioru tej informacji będzie potwierdzenia informacji pocztą elektroniczną.

Warszawa dn. 2024 r.
(miejsowość) (data)

podpis osoby/osób uprawnionych
do występowania w imieniu Wykonawcy

SPÓŁDZIELNIA MIESZKANIOWA
„Na Skraju”
ul. Kulczyńskiego 14
02-777 Warszawa
(8)

PRZEDMIAR

NAZWA INWESTYCJI : Remont łoggi i balkonów w budynkach mieszkalnych SM "Na Skraju" w Warszawie
ADRES INWESTYCJI : SM "Na Skraju" w Warszawie
INWESTOR : SPÓŁDZIELNIA MIESZKANIOWA "NA SKRAJU"
ADRES INWESTORA : 02-777 Warszawa, ul. S. Kulczyńskiego 14
BRANŻA : BUDOWLANA

SPORZĄDZIŁ KALKULACJE : Przemysław Miałeńczuk
DATA OPRACOWANIA : 11 marzec 2024

WYKONAWCA :

INWESTOR :

Data opracowania
11 marzec 2024

Data zatwierdzenia

dla danego budynku bez istotnych uwag i złożenia faktury.

2) Zamawiający zastrzega sobie prawo do zmiany zakresu robót oraz wskazania robót zamiennych.

5. Zaliczki:

Zamawiający nie udziela zaliczek na wykonanie Przedmiotu Zamówienia.

6. Rozliczenie Przedmiotu Zamówienia:

Rozliczenie wykonania Przedmiotu Zamówienia będzie następowało ryczałtowo, zgodnie umową.

7. Wykonanie Przedmiotu Zamówienia:

Za datę zakończenia Przedmiotu Zamówienia przyjmuje się datę podpisania protokołu odbioru bez istotnych usterek.

8. Uprawnienie Zamawiającego:

Zamawiający zastrzega sobie prawo swobodnego wyboru oferty lub zamknięcie przetargu bez dokonania wyboru oferty bez podania przyczyn oraz zmiany zakresu robót.

V. ZASADY SPORZĄDZANIA OFERT:

1. Zasady sporządzenia oferty

W ofercie należy wskazać cenę netto i brutto z 8% podatkiem VAT zgodnie z formularzem oferty stanowiącym załącznik nr. 1

2. Oferty częściowe, wariantowe:

1) Zamawiający dopuszcza składanie ofert częściowych, obejmujących co najmniej jeden budynek, dla poszczególnych budynków;

2) Zamawiający nie dopuszcza składania ofert wariantowych.

3. Cena oferty:

1) cenę oferty należy podać w złotych polskich, w dwóch kwotach tzn. netto i brutto;

2) cena oferty zawiera wszystkie koszty Wykonawcy konieczne do realizacji Zamówienia wraz z kosztami wody i energii elektrycznej niezbędnych do przeprowadzenia remontu, wygradzeniem i zabezpieczeniem terenu remontu, posprzątaniami i odtworzeniem terenu po wykonaniu robót, odtworzeniem ogródków lokatorskich, wykonaniem remontu schodów zejść do ogródków, wykonaniem furtek w barierkach balkonowych wskazanych przez Zamawiającego w parterach i remontem zadaszeń, wszelkimi kosztami związanymi zakupem materiałów, sprzętu, wywiezieniem gruzu i utylizacją azbestu z rozbiórki.

Ilość zejść do ogródków i zadaszeń określono w załączniku nr 5 do SIWZ

5. Związanie ofertą:

Termin związania ofertą wynosi 30 dni. Bieg terminu rozpoczyna się wraz z upływem terminu składania ofert.

VI. FORMALNE WARUNKI SPORZĄDZANIA OFERT:

1. Oferta powinna być sporządzona zgodnie z postanowieniami niniejszej specyfikacji.

2. Każdy Wykonawca może złożyć tylko jedną ofertę.

3. Oferta powinna być sporządzona w języku polskim.

4. Oferta powinna być sporządzona wg wzoru określonego w materiałach przetargowych.

5. Oferta powinna być podpisana przez osoby upoważnione do reprezentowania Wykonawcy oraz wskazaniem firmy Wykonawcy. Wszystkie strony oferty oraz załączników, winny być parafowane przez osoby podpisujące ofertę. Pełnomocnictwo do podpisania oferty, winno być dołączone do oferty, o ile sposób reprezentacji nie wynika z innych dokumentów dołączonych do oferty. Pełnomocnictwo składane jest w oryginale.

6. W przypadku, gdy Wykonawca, jako załącznik do oferty dołącza kopię dokumentu, kopia ta winna być potwierdzona za zgodność z oryginałem przez osoby upoważnione do podpisania oferty wraz z datą tego potwierdzenia.

7. Wszystkie miejsca, w których Wykonawca naniósł zmiany, winny być parafowane przez osoby upoważnione do podpisania oferty.

8. Kompletna oferta, łącznie z załącznikami, powinna mieć ponumerowane i parafowane zapisane strony.

VII. WADIUM

1. Wykonawca, który przystąpi do niniejszego postępowania zobowiązany jest do wniesienia wadium w formie pieniężnej w wysokości zależnej od wybranych budynków:

Kulczyńskiego 12 Pion „N” Typ I szt. 11

Przedmiotu Zamówienia wadium wynosi **7200,00 zł.**

2. Wadium należy wnieść na rachunek Zamawiającego w Santander Bank S.A. o numerze **04 1090 1694 0000 0001 0829 6710**, w tytule wpisując: „Wadium – remont balkonów w S.M. „Na Skraju” w 2024 r. (należy wypisać adresy budynków, których oferta dotyczy)”

3. Bankowe potwierdzenie wniesienia wadium powinno być dołączone do oferty lub dostarczone Spółdzielni osobno przed terminem otwarcia ofert.

4. Wadium może być wniesione również w formie gwarancji bankowej lub ubezpieczeniowej, której dokument winien być załączony do oferty w oryginale. Oferta, która **nie jest zabezpieczona wadium, nie bierze udziału**

SPÓŁDZIELNIA MIESZKANOWA

„Na Skraju”

ul. Kulczyńskiego 14

02-777 Warszawa

(8)

DZIAŁY KOSZTORYSU

Lp.	Nazwa działu	Od	Do
1	TYP 1 (w/g projektu typ A - loggia typu dostawianego)	1	73
1.1	Remont płyt	1	69
1.2	Balustrady	70	73
2	TYP 2 (w/g projektu typ G- balkon)	74	131
2.1	Remont płyt	74	127
2.2	Balustrady	128	131
3	TYP 3 (w/g projektu typ B- Loggia)	132	196
3.1	Remont płyt	132	192
3.2	Balustrady	193	196
4	TYP 4 (w/g projektu typ D- Loggia typu dostawianego)	197	259
4.1	Remont płyt	197	255
4.2	Balustrady	256	259

PRZEDMIAR

Lp.	Podstawa	Opis i wyliczenia	j.m.	Posoz.	Razem
1		TYP 1 (w/g projektu typ A - loggie typu dostawianego)			
1.1		Remont płyty			
d.1.1	każk. własna	Wygrodzienie placu budowy. Przęsia azurowe metalowe systemowe, słupki metalowe, podstawy betonowe lub wygrozdzenie taśmami ostrzegawczymi. Budowa i rozbiórka - UWAGA : DŁUGOŚĆ OGRÓDZENIA USTALIĆ DLA 1 PIONU	m		
				1,000	
2	KNR 2-02	Ostony okien folia polietylenowa	m		1,000
d.1.1	0825-01		m ²	RAZEM	1,000
		4,20		4,200	
3	KNR 2-02	Docieplenie ścian pełnych z otworami z przyklejeniem styropianu i jednej warstwy siatki - powierzchnie betonowe, tynki, mozaika szklana - wycięcie pasa nad posadzką - wsp. do R=0,30; MiS=0,00 (4,48-0,90)*0,20	m ²		4,200
d.1.1	2801-01		m ²	RAZEM	4,200
	analogia			0,716	
4	KNR 4-01	Rozebrawie posadzki z płytek na zaprawie cementowej	m ²		0,716
d.1.1	0811-07		m ²	RAZEM	0,716
		4,48*1,30*50%		2,912	
5	KNR 4-01	Zerwanie posadzki cementowej	m ²		2,912
d.1.1	0804-07		m ²	RAZEM	2,912
		4,48*1,30		5,824	
6	KNR 4-01	Rozbiórka pap, hydroizolacji, folii oddzielających itp.	m ²		5,824
d.1.1	0518-06 z.sz. 2.3. 8909-01		m ²	RAZEM	5,824
	analogia			5,824	
		4,48*1,30		1,632	
7	KNR 4-01	Rozebrawie obróbek blacharskich murów ogniowych, okapów, koinierzy, gzymałów itp. z blachy nie nadającej się do użytku (4,80*0,32*2)*0,30	m ²		1,632
d.1.1	0535-06		m ²	RAZEM	1,632
8	KNR 0-23	oczyszczenie mechaniczne i zmycie podłogę - posadzka	m ²		5,824
d.1.1	2611-01		m ²	RAZEM	5,824
	analogia			4,48	
		poz.6		4,480	
9	KNR AT-03	nacięcie bruzdy pod wykonanie wydry dla wywnięcia izolacji na ściany	m		4,480
d.1.1	0101-04		m	RAZEM	4,480
	analogia			5,440	
		4,48		5,440	
10	KNR 4-01	Odbicie tynków zewnętrznych z zaprawy cementowej pasami o szerokości do 15 cm - czolo płyty	m		5,440
d.1.1	0702-07		m	RAZEM	5,440
	analogia			5,624	
		4,80*0,32*2		0,381	
11	KNR 4-01	Odbicie tynków zewnętrznych z zaprawy cementowej na stropach	m ²		0,381
d.1.1	0701-09		m ²	RAZEM	0,381
	analogia			2,912	
		4,48*1,30		2,912	
12	ZKNR C-2	Przygotowanie podłoża. Skucie ręczne na gł. 1 cm, powierzchnie pionowy - czolo płyty - czolo (4,80*0,32*2)*0,14*50%	m ²		2,912
d.1.1	0803-01		m ²	RAZEM	2,912
13	ZKNR C-2	Przygotowanie podłoża. Skucie ręczne na gł. 1 cm, powierzchnie sufitowe	m ²		0,381
d.1.1	0803-03		m ²	RAZEM	0,381
		4,48*1,30*50%		2,912	
14	ZKNR C-2	Przygotowanie podłoża. Skucie ręczne - dodatek za każdy 1 cm głębokości skucia - czolo płyty	m ²		2,912
d.1.1	0803-05		m ²	RAZEM	2,912
		Krotność = 4		0,381	
		poz.12		0,381	
15	ZKNR C-2	Przygotowanie podłoża. Skucie ręczne - dodatek za każdy 1 cm głębokości skucia - sufit	m ²		0,381
d.1.1	0803-05		m ²	RAZEM	0,381
		poz.13		2,912	
16	ZKNR C-2	Przygotowanie podłoża. Oczyszczenie z korozji odsoniętej stali zbrojaniowej o śr. do 12 mm - strumieniowo-ciemie	m		2,912
d.1.1	0805-02		m	RAZEM	2,912
		5,00		5,000	
17	ZKNR C-2	Przygotowanie podłoża. Oczyszczenie marek stalowych - strumieniowo-ciemie	m ²		5,000
d.1.1	0808-02		m ²	RAZEM	5,000
		0,2		0,200	
18	ZKNR C-2	Przygotowanie podłoża. Hydroplaskowanie podłoża betonowego - czolo płyty	m ²		0,200
d.1.1	0801-05		m ²	RAZEM	0,200
		(4,80*0,32*2)*0,14		0,762	
19	ZKNR C-2	Przygotowanie podłoża. Hydroplaskowanie podłoża betonowego - powierzchnie sufitowe	m ²		0,762
d.1.1	0801-05 9915		m ²	RAZEM	0,762

PRZEDMIAR

Lp.	Podstawa	Opis i wyliczenia	Jm.	Poszcz.	Razem
		4.48*1.30			
20	ZKNR C-2	Naprawa rys metodą iniekcji ciśnieniowej przez otwory o gł. do 20 cm - iniekcja sklejająca	m ²	5.824	
d.1.1	0817-02	w przypadku występowania rys o szerokości rozwarścia przekraczającej 0,8 mm	otwór	RAZEM	5.824
21	ZKNR C-2	Przygotowanie podłoża. Zabezpieczenie antykorozyjne stali zbrojeniowej o śr. do 12 mm - np. BOLIX AKO	m	2.000	
d.1.1	0807-01	Krotność = 2 5,00	m	RAZEM	2.000
22	ZKNR C-2	Przygotowanie podłoża. Zabezpieczenie antykorozyjne marek stalowych - np. BOLIX AKO	m ²	5.000	
d.1.1	0807-04	Krotność = 2 0,20	m ²	RAZEM	5.000
23	ZKNR C-2	Reprofilacja podłoża. Wykonanie warstwy kontaktowej na konstrukcji betonowej - pow. pozioma - np. BOLIX SCS - posadzka	m ²	0.200	
d.1.1	0808-04	4.480*1.30	m ²	RAZEM	0.200
24	ZKNR C-2	Reprofilacja podłoża. Wykonanie warstwy kontaktowej na konstrukcji betonowej - pow. pionowa - np. Bolix SCS - czoło płyty	m ²	5.824	
d.1.1	0808-05	(4.80+0.32*2)*0.14	m ²	RAZEM	5.824
25	ZKNR C-2	Reprofilacja podłoża. Wykonanie warstwy kontaktowej na konstrukcji betonowej - pow. sufitowa np. Bolix SCS	m ²	0.762	
d.1.1	0808-06	4.48*1.30	m ²	RAZEM	0.762
26	ZKNR C-2	Reprofilacja podłoża. Ręczne wypełnienie ubytków o głębokości 5-30 mm - pow. sufitowa np. Bolix WB	dm ³	5.824	
d.1.1	0809-05	(4.48*1.30*0.02*1000)*30%	dm ³	RAZEM	5.824
27	ZKNR C-2	Reprofilacja podłoża. Ręczne wypełnienie ubytków o głębokości powyżej 35 mm w betonie klasy B 17,5-B 30 - pow. pozioma - uzupełnienie wycięć w płytach loggi TYP	dm ³	34.944	
d.1.1	0811-04	0.10*0.33*0.14*2*1000	dm ³	RAZEM	34.944
28	ZKNR C-2	Montaż prętów wklejanych w systemie Hilli HIT-HY-150	szk.	9.240	
d.1.1	0703-05	8	szk.	RAZEM	9.240
29	KNR 2-02	Przygotowanie i montaż zbrojenia elementów budynków i budowli - pręty zbrojone o śr. 8 mm	t	8.000	
d.1.1	0290-02	0.44*4*0.6/1000*2	t	RAZEM	8.000
30	KNR 2-02	Przygotowanie i montaż zbrojenia elementów budynków i budowli - pręty gładkie o śr. 8 mm	t	0.002	
d.1.1	0290-01	0.64*5*0.5/1000*2	t	RAZEM	0.002
31	ZKNR C-2	Reprofilacja podłoża. Ręczne szpachlowanie warstw naprawczych betonu na gr. 1 mm - elementy prefabrykowane, powierzchnia sufitowa - np. Bolix WB	m ²	0.003	
d.1.1	0815-03	4.48*1.30	m ²	RAZEM	0.003
32	ZKNR C-2	Reprofilacja podłoża. Ręczne szpachlowanie warstw naprawczych betonu na gr. 1 mm - elementy prefabrykowane, powierzchnia pionowa - czoło płyty np. Bolix WB	m ²	5.824	
d.1.1	0815-02	(4.80+0.32*2)*0.14	m ²	RAZEM	5.824
33	ZKNR C-2	Reprofilacja podłoża. Ręczne szpachlowanie powierzchni betonowych - dodatek za każdy dodatkowy 1 mm - np. Bolix WB - sufit i czoło płyty	m ²	0.762	
d.1.1	0815-01	poz.31+poz.32	m ²	RAZEM	0.762
34	ZKNR C-2	Reprofilacja podłoża. Ręczne wypełnienie ubytków o głębokości 5-30 mm - pow. pionowa np. Bolix WB - czoło płyty	dm ³	6.586	
d.1.1	0809-05	((4.80+0.32*2)*(0.14-0.07))*0.02*1000	dm ³	RAZEM	6.586
35	ZKNR C-2	Reprofilacja podłoża. Ręczne profilowanie naroży żelbetonowych do 35x35 mm np. Bolix WB - czoło płyty	m	7.616	
d.1.1	0812-02	(4.80+0.32*2)*2	m	RAZEM	7.616
36	ZKNR C-2	Wykonanie podewek o gr. 20 mm - warstwa spadkowa np. Bolix PC-S - posadzka	m ²	10.880	
d.1.1	0702-01	4.48*1.30	m ²	RAZEM	10.880
37	ZKNR C-2	Wykonanie podewek - dodatek za każdy 1 mm ponad 20 do 60 mm grubości - posadzka	m ²	5.824	
d.1.1	0702-02	Krotność = 24 4.480*1.30	m ²	RAZEM	5.824
38	ZKNR C-2	Wklejenie taśmy uszczelniającej na powierzchni poziomej np. Bolix Hydro TW - posadzka	m	5.824	
d.1.1	0311-06	4.80*2+1.10*2	m	RAZEM	5.824
39	ZKNR C-2	nacinanie szczelin dylatacyjnych	m	11.800	
d.1.1	0604-07		m	RAZEM	11.800

PRZEDMIAR

Lp.	Podstawa	Opis i wyliczenia	J.m.	Poszcz.	Razem
	1.30		m	1.300	
40	ZKNR C-2	wypielnianie szczelin dylatacyjnych o szer. 10 mm - np. taśma dylatacyjna Bolix Hydro	m	RAZEM	1.300
d.1.1	0604-08	- TW 1.30	m		
41	ZKNR C-2	Wykonanie izolacji przy użyciu powłok uszczelniających - gruntowanie podłoża np.	m ²	1.300	
d.1.1	0311-01	Bolix EK - posadzka 4.48*1.30	m ²	RAZEM	1.300
42	KNR 0-23	Wklejenie progu ze styropianu ekstrudowanego gr. 5cm	m ²	5.824	
d.1.1	2612-02	analogia	m ²	RAZEM	5.824
		0.90*0.10	m ²		
43	ZKNR C-2	Wklejenie taśmy uszczelniającej na powierzchni poziomej - uszczelnienie na łączeniach ze stolarką np. taśma butylowa samoprzylepna Bolix Hydro TBS - próg drzwiowy	m	0.090	
d.1.1	0311-06	0.90	m	RAZEM	0.090
44	KNR-W 2-02	Obróbki przy szerokości w rozwinięciu do 25 cm - z blachy stalowej ocynkowanej	m ²	0.900	
d.1.1	0514-01	poz.7	m ²	RAZEM	0.900
45	KNR-W 2-02	Wykonanie warstwy szpachelnej na obróbce z blachy z żywicy epoksydowej z posypką	m ²	1.632	
d.1.1	1126-04	piaskiem kwarcowym wsp. do R=1,50	m ²	RAZEM	1.632
		poz.44	m ²		
46	ZKNR C-2	Wykonanie izolacji przy użyciu powłok uszczelniających na powierzchni poziomej np.	m ²	1.632	
d.1.1	0311-02	Bolix Hydro Duo - posadzka Krotność = 2 4.48*1.30	m ²	RAZEM	1.632
47	ZKNR C-2	Układanie płytek z kamieni sztucznych na gotowym podłożu na posadzkach metodą	m ²	5.824	
d.1.1	0505-02	zwykłą w układzie regularnym . Cena płytek standardowa	m ²	RAZEM	5.824
		4.48*1.30	m ²		
48	ZKNR C-2	Układanie płytek z kamieni sztucznych na gotowym podłożu. Układanie cokołów z	m	5.824	
d.1.1	0515-03	płytek ceramicznych o wys. 10 cm . Cena płytek standardowa	m	RAZEM	5.824
		4.48*1.10*2	m		
49	ZKNR C-2	Układanie płytek z kamieni sztucznych na gotowym podłożu na schodach metodą	m ²	6.680	
d.1.1	0511-02	zwykłą - 11-30 płytek na 1 m2 - próg drzwi balkonowych	m ²	RAZEM	6.680
		(0.10+0.30)*0.60	m ²		
50	ZKNR C-2	Wypełnienie spoin materiałem elastycznym; ułożenie sznurka dylatacyjnego	m	0.360	
d.1.1	0518-07	4.80*1.10*2	m	RAZEM	0.360
51	ZKNR C-2	Wypełnienie spoin materiałem elastycznym - dylatacja np. Sikaflex	m	7.000	
d.1.1	0518-07	analogia	m	RAZEM	7.000
		1.30	m		
52	KNR 0-23	Przygotowanie starego podłoża pod docieplenie metodą lekką-mokrą - oczyszczenie	m ²	1.300	
d.1.1	2611-01	mechaniczne i zmyle - ściany osłonowe boczne	m ²	RAZEM	1.300
		1.10*2.65*2+0.15*2.65*2	m ²		
53	KNR 0-23	Przygotowanie starego podłoża pod docieplenie metodą lekką-mokrą - jednokrotne	m ²	6.625	
d.1.1	2611-02	gruntowanie emulacją - ściany osłonowe	m ²	RAZEM	6.625
		poz.52	m ²		
54	KNR 0-23	Ocieplenie ścian budynków płytami styropianowymi gr. 3 cm - przyklejenie płyt styro-	m ²	6.625	
d.1.1	2612-01	UWAGA: Izolacja - styropian do wysokości 11 kondygnacji włącznie, powyżej wełna mineralna niepalna. 1.10*2.80*2	m ²	RAZEM	6.625
			m ²		
55	KNR 0-23	Ocieplenie ścian budynków płytami styropianowymi gr. 3 cm - przyklejenie płyt styro-	m ²	6.180	
d.1.1	2612-02	pianowych do ościeży- czoło płyty i ściana osłonowa	m ²	RAZEM	6.180
		2.80*0.15*2	m ²		
56	KNR 0-23	Ocieplenie ścian budynków płytami styropianowymi - przyklejenie warstwy siatki na	m ²	0.840	
d.1.1	2612-06	stropach	m ²	RAZEM	0.840
		4.48*1.30	m ²		
57	KNR 0-23	Ocieplenie ścian budynków płytami styropianowymi - przyklejenie warstwy siatki na	m ²	5.824	
d.1.1	2612-06	ścianach	m ²	RAZEM	5.824
		1.10*2.80*2	m ²		
58	KNR 0-23	Ocieplenie ścian budynków płytami styropianowymi - przyklejenie warstwy siatki na	m ²	6.180	
d.1.1	2612-07	ościeżach	m ²	RAZEM	6.180
		4.80*0.14+2.80*0.15	m ²		
			m ²	1.082	
			m ²	RAZEM	1.082

PRZEDMIAR

Lp.	Podstawa	Opis i wyliczenia	J.m.	Poszcz.	Razem
59	KNR 0-23 d.1.1 0933-0201	Wyprawa elew. cienkowarstwowa tynkiem cienkopowłokowym barwionym w masie poz.56+poz.57	m ²		
				11.984	
60	KNR 0-23 d.1.1 0933-03	Wyprawa elew. cienkowarstwowa tynkiem cienkopowłokowym barwionym w masie - ościeża o szer. do 16 cm poz.68	m ²	RAZEM	11.984
61	KNR 0-23 d.1.1 2612-08	Ochrona narożników wypukłych kątownikiem metalowym okapnikowym 4.80+0.32*2	m	1.092	RAZEM 1.092
62	KNR 0-23 d.1.1 2612-08	Ochrona narożników wypukłych kątownikiem 2.60*2*2	m	5.440	RAZEM 5.440
63	KNR 2-02 d.1.1 2601-01	Docieplenie ścian pełnych z otworami z przyklejeniem styropianu i jednej warstwy siatki - powierzchnie betonowe, tynki, mozaika szklana - pas nad posadzką (4.48+1.10*2-0.90)*0.20	m ²	11.200	RAZEM 11.200
64	KNR 2-02 d.1.1 1505-11 z.sz. 5.1. 8917	Dwukrotne malowanie farbami silikonową czoła balkonu - Na wysokości 5 - 10 m. (4.80+0.32*2)*0.14	m ²	1.156	RAZEM 1.156
65	KNR-W 4-01 d.1.1 1202-09	Zeskrobanie i zmycie starej farby we wnęce loggi <suftb>4.48*1.30 <ściany>(1.10*2+4.48)*2.65 -poz.2	m ²	0.762	RAZEM 0.762
66	KNR-W 4-01 d.1.1 1204-06	Przygotowanie powierzchni pod malowanie farbami silikonowymi starych tynków z poszpaczowaniem nierówności- wnętrza loggi poz.65	m ²	5.824 17.702 -4.200	RAZEM 19.326
67	KNR 2-02 d.1.1 1505-10	Dwukrotne malowanie farbami silikonowymi tynków zewnętrznych poz.65	m ²	19.326	RAZEM 19.326
68	KNR 4-01 d.1.1 0108-11 0108-12	Wywiezienie gruzu spryzmowanego samochodami samowyladowczymi na odległość 30 km poz.5*0.05+poz.10*0.14*0.02+poz.11*0.02	m ³	0.423	RAZEM 0.423
69	KNR 2-02 d.1.1 1604-05	Rusztowania zewnętrzne rurowe o wysokości do 30 m (4.80+1.30*2)*2.60	m ²	21.20	RAZEM 21.20
1.2		Balustrady			
70	KNR-W 2-02 d.1.2 kalk. własna	Usunięcie wszelkiego typu zabudów stałych zamontowanych na balustradach balko- nów i loggi - przyjęło 10% ościłości loggi (4.80+0.32*2)*10%	m	0.544	RAZEM 0.544
71	KNR-W 2-02 d.1.2 1209-02 analogia	Demontaż balustrad balkonowych - wsp. do R=0,50; MiS =0,00 4.80+0.32*2	m	5.440	RAZEM 5.440
72	KNR-W 2-02 d.1.2 analiza Indy- widualna	Balustrady stalowe, ocynkowane, malowane proszkowo wys. 110 cm ażurowe wg do- kumentacji projektowej, wraz z: 1) Zmianą sposobu montażu (z czołowego na odgórny; wykucie istniejących marek + obładzenie nowych oraz zabezpieczenie antykorozyjne i dwukrotne malowanie) 2) Wykonaniem uszczelnienia marek wyniętą na słupki taśmą BoFix Hydro TBS oraz douszczelnieniem przy użyciu BoFix MPU-FC 2) Wypełnieniem balustrady płytą włókno-cementową Aquapanel grub. 12,5mm ma- lowaną w kolorze uzgodnionym z Zamawiającym w obramowaniu z kątownika ocyn- kowanego malowanego proszkowo 3) Zabezpieczeniem antykorozyjnym istniejących marek stalowych do których wsipa- no nowa balustrada - gruntowanie + malowanie dwukrotne	kpl.	1.000	RAZEM 1.000
73	KNR 2-02 d.1.2 2601-01	Docieplenie ścian pełnych z otworami z przyklejeniem styropianu i jednej warstwy siatki - powierzchnie betonowe, tynki, mozaika szklana 0.20*0.60*2	m ²	0.240	RAZEM 0.240
2		TYP 2 (w/g projektu typ C- balkon)			
2.1		Remont płyty			
74	KNR 2-02 d.2.1 kalk. własna	Wygradzenie placu budowy. Przęsła ażurowe metalowe systemowe, słupki metalo- we, podstawy betonowe lub wygradzenie taśmami ostrzegawczymi. Budowa i roz- biórka - UWAGA : DŁUGOŚĆ OGRODZENIA USTALIĆ DLA 1 PIONU 1,00	m	1.000	RAZEM 1.000
75	KNR 2-02 d.2.1 0925-01	Osłony okien folia polistyrenowa 4.20	m ²	4.200	RAZEM 4.200

ZATECZNIK nr 3

SPÓŁDZIELNIA MIESZKANOWA
„Na Skraj”
ul. Kułczyńskiego 14
02-777 Warszawa
(8)

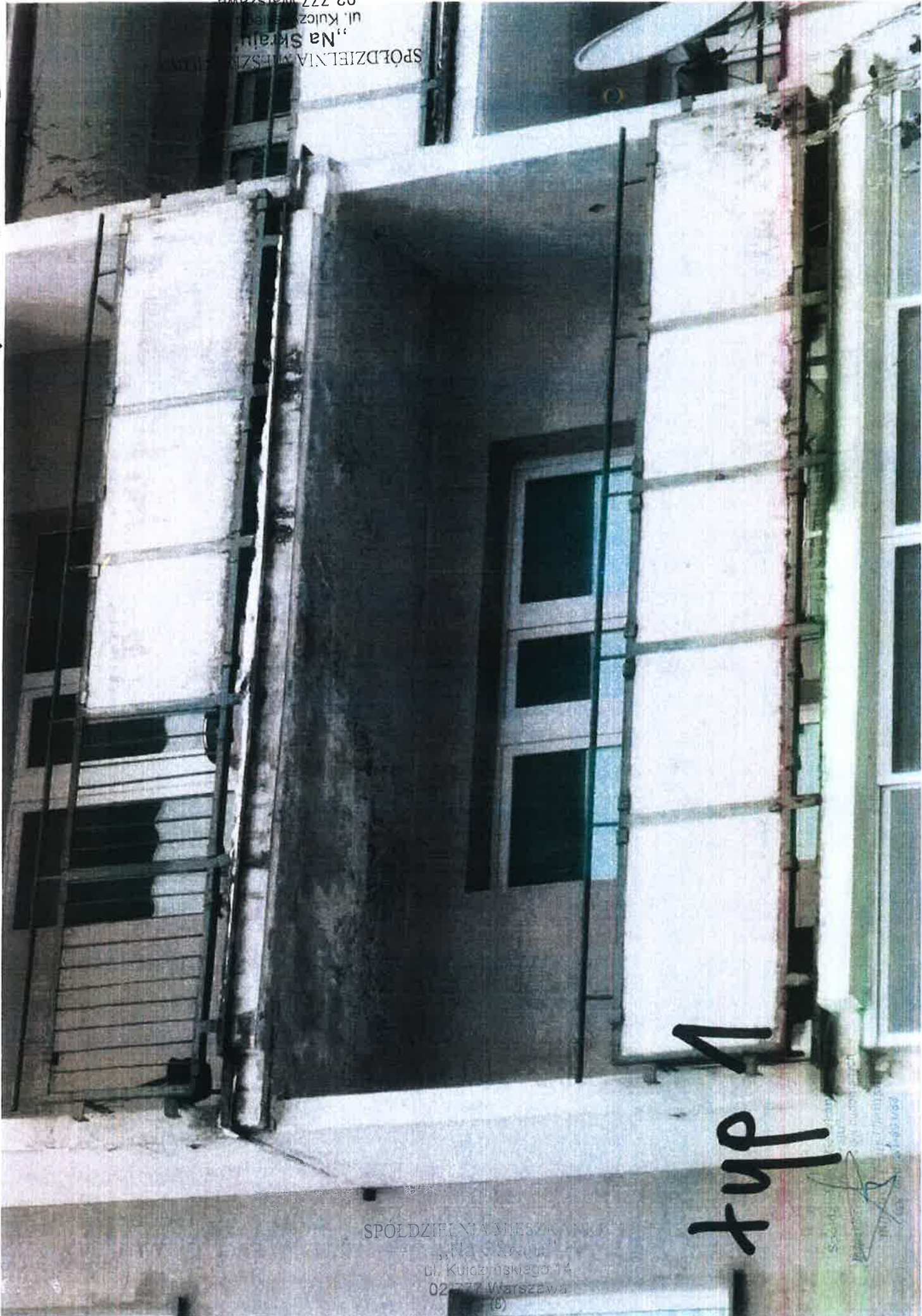

typ 1

SPÓŁDZIELNIA MIESZKANOWA
„Na Skraj”
ul. Kułczyńskiego 14
02-777 Warszawa
(8)

SPÓŁDZIELNIA MIESZKANOWA
„Na Skraj”
ul. Kułczyńskiego 14
02-777 Warszawa
(8)

KULCZYŃSKIEGO 12 POK "N" SZT 11 TYP I

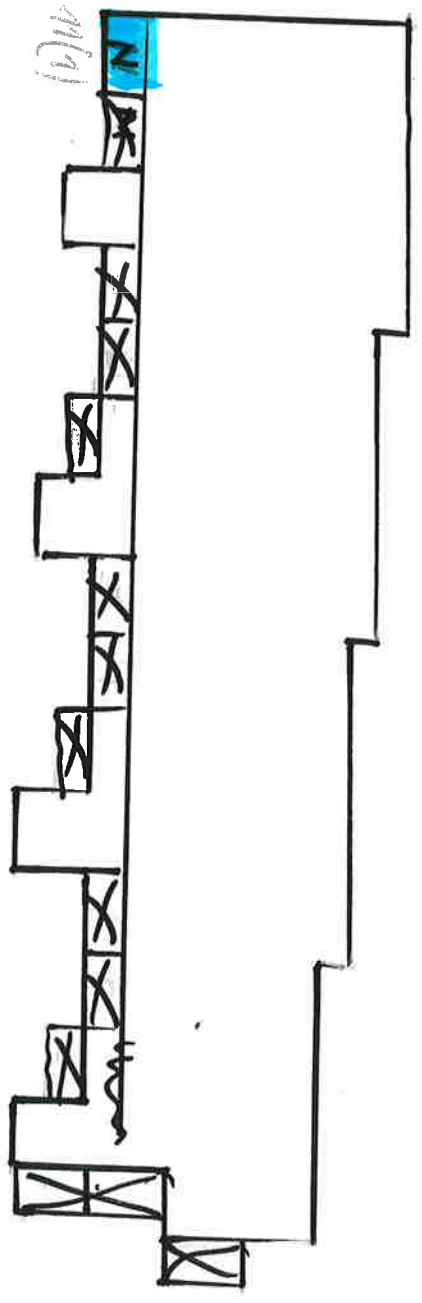

SPÓŁDZIELNIA MIESZKANOWA
"Na Skraju"
ul. Kulczyńskiego 14
02-777 Warszawa
(8)

Technologia remontu balkonów i loggii

Loggia Typ 1

ROBOTY ROZBIÓRKOWE

- 1 Zabezpieczenie zieleni wraz z uwzględnieniem rekultywacji terenu po zakończonych robotach (w celu odtworzenia do stanu pierwotnego).
- 2 Demontaż/montaż elementów ogrodzenia ogródków przydomowych tam gdzie występują
- 3 Zabezpieczenie okien folią i drzwi balkonowych płytami OSB
- 4 Demontaż warstw posadzkowych z wywiezieniem i utylizacją:
 - płytki gresowe wraz z cokolikami
 - szlichta cementowa gr. 5cm
 - papa na lepiku
 - obróbki blacharskie
- 5 Demontaż barierki z wywiezieniem na miejsce wskazane przez Inwestora (przekazanie Inwestorowi):
 - barierka stalowa
 - panele wypełnione płytami azbestowymi (na całej długości balustrady) z utylizacją azbestu
 - Kwotę oferty należy pomniejszyć o koszty związane ze sprzedażą złomu (barierki).

REALIZACJA ROBOT - POSADZKA

- 1 Przygotowanie powierzchni pod warstwę spawkową (szlichta)
 - szlifowanie płyty betonowej w celu usunięcia pozostałości lepiku
 - reprofiliacja ubytków płyty betonowej w technologii naprawy betonu (5% powierzchni balkonu), np. BOLIX
 - wyrównanie w technologii naprawy betonu czoła płyty wcięć po obu stronach płyty (w narożach). Wymiary uzupełnienia pow. 33x16cm gr. 10cm x 2szt.
 - podcięcie styku okna w obrębie cokolików + przygotowanie podłoża cokołu pod płytki gresowe (siatka z klejem)
- 2 Wykonanie warstwy szczepnej np. BOLIX SCS
- 3 Wykonanie warstwy spawkowej 2% np. posadzka cementowa BOLIX PC-S
- 4 Wykonanie izolacji pod płytkowej szlamowej systemowej 2x z wywinięciem na ścianę i wyklejeniem taśm, np. BOLIX HYDRO DUO
- 5 Ułożenie płytek gresowych (Nowa Gala Signurn SG12 30x30cm mrozoodporne, antypoślizgowości R 9 lub równoważnej) wraz z cokolikami
- 6 Obróbki blacharskie aluminiowe powlekane mocowane mechanicznie kołkami + na klej uszczelniający. Uszczelnienie styku z podłożem taśmą butylową BOLIX

BARIERKI

- 1 Barierki stalowe powłokowane, malowane proszkowo, wys. 110cm od warstwy wykończonej posadzki, mocowane przelotowo do płyty żelbetonowej na kotwy chemiczne lub rozprężnie. Barierki wypełnione szczepelkami co 11 cm oraz dodatkowo panelami z płyt Minerit HD gr 8 mm o jednolitej barwie w narożach stalowych mocowanych do barierki (na całej długości barierki). Barierki w wyglądzie podobne pol. doborze przekrojów elementów stalowych muszą być zgodne z barierkami wymienionymi w 2020 i 2021r. wykonawca zobowiązany jest do przeprowadzenia wizji lokalnej przed dokonaniem wyceny.
Zestawienie materiałów wyceny barierki:
Słupki w podłożu paneli - rura kwadratowa 50/50/6
Słupki wycofane z całej długości barierki (tralka) - płaskownik 20/5
Ramka do mocowania paneli - rura kwadratowa 30/30/3
Profil poziomy pod paneli - rura kwadratowa 50/50/5
Profil poziomy pod paneli pod pochwytem - rura kwadratowa 50/50/5
Pochwyty - rura kwadratowa 50/30/3
Przybliżony ciężar barierki stalowej (bez wypełnienia) wynosi 29 kg/m*5,22 m = 151,38 kg
Wycena powinna obejmować możliwość wykonania barierki z furtką w poziomie parteru dla zejść do ogródków

REALIZACJA ROBOT - BARIERKI

SPÓŁDZIELNIA MIESZKANIOWA
„Na Skraju”
ul. Kulczyńskiego 14
02-777 Warszawa
(8)

- 1 Styropian gr. 2cm + 6x60 + profil kamposowy na czole płyty balkonowej
- 2 Elewacja B+C na ścianach bocznych od zewnątrz (styropian gr. 3cm)
- 3 Naprawa wyklepek – malowanie strony wewnętrznej, ścian bocznych oraz spodu płyty balkonowej piętro wyżej. Ściana z elewacją balkonowymi: naprawa miejscowa tynku z uzupełnieniem styropianu w strefie cokołowej do wysokości 20cm; malowanie ściany na szerokości płyty balkonowej. W przypadku loggii typu L napisać uwzględnić różnice w usytuowaniu w stosunku do elewacji budynku (loggii cofnięte, wystające ze ściankami bocznymi).

Balkon Typ 2

ROBOTY ROZBIÓRKOWE

- 1 Zabezpieczenie terenu wraz z uwzględnieniem rekultywacji terenu po zakończonych robotach w celu odtworzenia dotychczasowego
- 2 Demontaż pozostałości elementów ogrodzenia ogródków przydomowych (tam gdzie występują)
- 3 Zabezpieczenie balkonów i drzwi balkonowych płytami OSB
- 4 Demontaż wykładki cokołkowej z wywiezieniem i utylizacją:
 - płytki gresowe wraz z cokołkami
- 1 Demontaż barierki z wywiezieniem na miejsce wskazane przez Inwestora (przekazanie Inwestorowi):
 - barierka stalowa
 - panele wycofane z płytami azbestowymi (na całej długości balustrady) z utylizacją azbestu
 - Kwota przeznaczona na zabezpieczenie o koszty związane ze sprzedażą złomu (barierki).

REALIZACJA ROBOTY WYKONAWCZEJ

- 1 Przygotowanie podłoża pod warstwę spadkową (szlichta)
 - reapięcie łaciny betonowej płyty betonowej w technologii naprawy betonu (5% powierzchni balkonu)
 - podcięcie cokołki na obrzebie cokołków + przygotowanie podłoża cokołu pod płytki gresowe (siatka siatkowa)
- 2 Wykonanie posadzki rozprężnej np. BOLIX SCS
- 3 Wypełnienie szwów w płycie balkonowej do wysokości wypustów na bokach płyty keramzytu szwami rozprężnymi
- 4 Wykonanie posadzki rozprężnej np. BOLIX SCS
- 5 Wykonanie warstwy spadkowej 2% np. posadzka cementowa BOLIX WB
- 6 Wykonanie wyklepek pod płytkowej szlamowej systemowej 2x z wywiniciem na ścianę i wyklejeniem taśmą np. BOLIX WYKLEPKI TW
- 7 Ułożenie maty włóknistej (Nowa Gała Signum SG12 30x30cm mrozoodporne, antypoślizgowości R 9 lub równoważnej wraz z cokołkami)
- 8 Obróbka blachy z ocynkiem powlekanie mocowane mechanicznie kołkami + na klej uszczelniający. Uszczelnienie blachy podłożem taśmą butylową BOLIX.

BARIERKI

- 1 Barierki stalowe malowane proszkowo, wys. 110cm od warstwy wykończonej posadzki, mocowane mechanicznie na płytach żelbetonowych na kotwy chemiczne lub rozprężnie. Barierki wyklejone panelami co 11 cm oraz dodatkowo panelami z płyt Minerit HD gr 8 mm o jednolitym panelu na panelach stalowych mocowanych do barierki (na całej długości barierki). Barierki w wyklejeniu paneli, podporze przekrojów elementów stalowych muszą być zgodne z barierkami wymiarami 1100 i 1020 mm, wykonawca zobowiązany jest do przeprowadzenia wizji lokalnej przed dokonaniem robót.

Zestawienie materiałów do wykonania barierki:

Słupki do mocowania paneli – rura kwadratowa 50/50/6

Słupki wycofane do całej długości barierki (tralka) – płaskownik 20/5

Ramka do mocowania paneli – rura kwadratowa 30/30/3

Profil do mocowania paneli – rura kwadratowa 50/50/5

Profil do mocowania paneli z uchwytem – rura kwadratowa 50/50/5

Pochwyłki do mocowania paneli – rura kwadratowa 50/30/3

Przybliżony ciężar barierki stalowej (bez wypełnienia) wynosi $29 \text{ kg/m} \cdot 4,12 \text{ m} = 119,48 \text{ kg}$

Wycena robót wykonawstwa różniwość wykonania barierki z furtką w poziomie parteru dla zejść do ogródków

potwierdzeniem odbioru tej informacji będzie potwierdzenia informacji pocztą elektroniczną.

Warszawa dn. 2024 r.
(miejscowość) (data)

.....
podpis osoby/osób uprawnionych
do występowania w imieniu Wykonawcy

Załącznik nr 6

KLAUZULA INFORMACYJNA RODO

dla Wykonawcy będącego osobą fizyczną oraz pracowników i współpracowników Wykonawcy skierowanych do kontaktów w sprawie realizacji umowy ze Spółdzielnią Mieszkaniową „Na Skraju” w Warszawie

Zgodnie z art. 13 ust. 1 i ust. 2 oraz art. 14 ust. 1 i 2 ogólnego rozporządzenia o ochronie danych osobowych 2016/679 – dalej jako „**RODO**”, w odniesieniu do:

1. Zamawiający tj. **Spółdzielnia Mieszkaniowa „Na Skraju”, 02-777 Warszawa, ul. Stanisława Kulczyńskiego 14, tel.: (22) 643-41-65, adres e-mail: sekretariat@naskraju.pl** informuje osoby fizyczne reprezentujące Wykonawcę oraz pracowników i współpracowników Wykonawcy skierowanych do kontaktów w sprawie realizacji Umowy, że jest Administratorem ich danych osobowych.
2. Administrator powołał Inspektora Ochrony Danych, z którym można się skontaktować pisząc na adres e-mail: iod@naskraju.pl.
3. **Przetwarzanie danych osobowych odbędzie się w następujących celach:**
 - a. **zawarcia, wykonywania i zakończenia umowy z Wykonawcą na podstawie art. 6 ust. 1 lit. b RODO;**
 - b. **realizacji obowiązków wynikających z przepisów o podatkach i rachunkowości tzn. rozliczenia finansowego i podatkowego (np. rozliczenie faktur lub rachunków) (art. 6 ust. 1 lit. c RODO),**
 - c. **ewentualnego dochodzenia roszczeń lub obrony przed roszczeniami, co stanowi prawnie uzasadniony interes Administratora zgodnie z art. 6 ust. 1 lit. f RODO.**
 - d. **kontaktowania się z Wykonawcą i jego pracownikami w sprawie realizacji umowy na podstawie prawnie uzasadnionego interesu Administratora (art. 6 ust. 1 lit. f RODO) jakin jest kontakt w celu realizacji umowy.**
4. Dane osobowe będą przechowywane przez okres przedawnienia roszczeń wynikających z przepisów prawa. Dokumenty księgowo (faktury) mogące zawierać dane osobowe będą przechowywane przez okres 5 lat licząc od końca roku w którym dany dokument finansowy powstał.
5. Odbiorcami Pani/Pana danych osobowych mogą być podmioty świadczące dla Administratora usługi informatyczne (hosting skrzynek mailowych, hosting serwera), prawne i doradze na podstawie stosownych umów oraz podmioty upoważnione do otrzymania Pani/Pana danych osobowych na podstawie obowiązujących przepisów prawa.
6. Podanie danych osobowych niezbędnych do zawarcia i realizacji umowy jest warunkiem umownym, ich niepodanie skutkuje brakiem możliwości zawarcia i realizacji umowy.
7. W przypadku gdy jest Pani/Pan pracownikiem lub współpracownikiem Wykonawcy, podanie Pani/Pana danych osobowych może być obowiązkiem wynikającym z relacji służbowej lub innej pomiędzy Panią/Panem, a Wykonawcą.
8. Przysługuje Pani/Panu prawo do:
 - a. dostępu do treści swoich danych oraz żądania ich kopii (art. 15 RODO);
 - b. żądania sprostowania swoich danych osobowych (art. 16 RODO);
 - c. żądania usunięcia danych (art. 17 RODO);
 - d. żądania ograniczenia przetwarzania danych (art. 18 RODO);
 - e. wniesienia sprzeciwu wobec przetwarzania Pani/Pana danych osobowych na podstawie prawnie uzasadnionego interesu (art. 21 RODO).

SPÓŁDZIELNIA MIESZKANIOWA
„Na Skraju”
ul. Kulczyńskiego 14
02-777 Warszawa
(8)

9. W celu realizacji swoich praw prosimy skierować żądanie na adres e-mail: sekretariat@naskraju.pl, iod@naskraju.pl lub pocztą na adres siedziby Administratora.
10. Każda osoba fizyczna posiada również prawo do wniesienia skargi do Prezesa Urzędu Ochrony Danych Osobowych, jeśli uzna, iż przetwarzanie danych osobowych jej dotyczących narusza przepisy RODO.
11. Pani/Pana dane osobowe nie będą poddawane zautomatyzowanemu podejmowaniu decyzji w tym profilowaniu oraz nie będą przekazywane poza teren Europejskiego Obszaru Gospodarczego.



Warszawa dnia

KARTA GWARANCYJNA

(Gwarancja Jakości)

.....
/Nazwa Wykonawcy/

udziela gwarancji jakości w ramach realizacji zamówienia:

**REMONT 11 BALKONÓW W BUDYNKACH NA TERENIE SPÓŁDZIELNI
MIESZKANIOWEJ „NA SKRAJU” W WARSZAWIE ul. Kulczyńskiego 12**

Wykonanego wg Umowyr.

na okres miesięcy,

licząc od daty spisania protokołu końcowego odbioru przedmiotu umowy.

Na warunkach szczegółowo określonych w umowie nr

..... Imię Nazwisko.....

(pieczętka adresowa Wykonawcy)

Miejscowość i data

Podpis.....

(zgodnie z zasadami reprezentacji Wykonawcy)

UMOWA Nr TT/...../2024

zawarta w dniu 2024 r. pomiędzy:

Spółdzielnią Mieszkaniową „Na Skraju” z siedzibą w Warszawie (02-777), przy ul. Kulczyńskiego 14, wpisaną do rejestru przedsiębiorców prowadzonego przez Sąd Rejonowy dla m.st. Warszawy w Warszawie, XIII Wydział Gospodarczy Krajowego Rejestru Sądowego KRS 000005774, REGON 011020741, NIP 5250011881

reprezentowaną przez:

Hanna Gutowska..... - Prezes Zarządu

Marcin Łuczkiwicz..... - Z-ca Prezesa Zarządu

zwaną dalej w umowie „Zamawiającym”,

a

zwaną dalej w umowie „Wykonawcą”,

wspólnie zwanymi dalej „Stronami”, o następującej treści:

§ 1

1. Zamawiający zleca Wykonawcy, a ten przyjmuje do wykonania roboty:

Remont 11 loggii w budynku przy ul. Kulczyńskiego 12 ujętych w SIWZ budynkach na terenie Spółdzielni Mieszkaniowej „Na Skraju” w Warszawie

2. Wykonawca oświadcza, że Przedmiot Umowy jest mu znany, dokonał wizji lokalnej oraz że wykonanie prac objętych niniejszą Umową jest możliwe do realizacji na warunkach określonych niniejszą umową.
3. Szczegółowy zakres robót zawarty jest w załącznikach nr 1, 2, 5, 6 do Umowy.
4. Wykonawca zobowiązuje się do wykonania przedmiotu Umowy, zgodnie z zasadami wiedzy technicznej oraz obowiązującymi w tym zakresie przepisami.

§ 2

1. Strony ustalają wynagrodzenie ryczałtowe za wykonanie Przedmiotu Umowy w kwocie łącznej w wysokości netto brutto z podatkiem 8%VAT w szczególności dla poszczególnych budynków :

Kulczyńskiego 12 – pion , typ 1, szt. 11

wartość nettowartość brutto z 8%VAT.....

2. Wynagrodzenie za wykonanie prac stanowi wynagrodzenie ryczałtowe w rozumieniu art. 632 Kodeksu cywilnego co oznacza, że Wykonawca nie może żądać podwyższenia wynagrodzenia, chociażby w czasie zawarcia Umowy nie można było przewidzieć rozmiaru lub kosztów prac, z zastrzeżeniem § 15 ust. 7.
3. Wykonawca oświadcza, że zapoznał się z technologią wykonania robót i nie wnosi do niej zastrzeżeń, a także uwzględnił w ofercie wszelkie dane przekazane przez Zamawiającego oraz warunki lokalne, niezbędne do prawidłowego wykonania Umowy. Nieuwzględnienie przez Wykonawcę robót kosztów obciąża wyłącznie Wykonawcę,

SPÓŁDZIELNIA MIESZKANIOWA

„Na Skraju”
ul. Kulczyńskiego 14
02-777 Warszawa
(8)

- któremu w takiej sytuacji, nie przysługuje w stosunku do Zamawiającego roszczenie o zwiększenie wysokości wynagrodzenia określonego zgodnie z postanowieniami ust. 1 i 2.
4. Wynagrodzenie za przedmiot Umowy, jako wynagrodzenie ryczałtowe, obejmuje wszystkie koszty związane z jego wykonaniem i odbiorem, a w szczególności:
 - a) roboty określone Umową, załącznikami do umowy oraz przepisami obowiązującymi w tym zakresie (m.in. robocizną wraz z towarzyszącymi kosztami, wartość materiałów wraz z kosztami zakupu, magazynowania, ewentualnych ubytków, wartość pracy maszyn i sprzętu wraz z towarzyszącymi kosztami, koszty pośrednie, zysk kalkulacyjny i ryzyko),
 - b) roboty nie objęte powyższym zakresem, a konieczne do wykonania przedmiotu Umowy z uwagi na zastosowane technologie, normy i przepisy techniczne, w tym konieczne do prawidłowego wykonania Umowy roboty zamienne,
 - c) koszty robót przygotowawczych (m.in. zagospodarowania terenu robót i utrzymania zaplecza robót),
 - d) koszty transportu na teren i z terenu robót,
 - e) koszty związane z inwentaryzacją powykonawczą,
 - f) koszty wszystkich niezbędnych pomiarów i badań,
 - g) koszty związane z bieżącym utrzymaniem w czystości,
 - h) koszty zatrudnienia personelu kierowniczego, w tym kierownika robót,
 - i) koszty uporządkowania terenu robót po wykonaniu robót, a także koszty utylizacji zużytych materiałów w tym również azbestu.
 - j) koszty zużycia energii elektrycznej i wody. Zużycia mediów rozliczane będą o wpisy stanu liczników do protokołu wprowadzenia na roboty i w protokole odbioru.
 - k) podatki i opłaty poniesione zgodnie z obowiązującymi przepisami,
 - l) wszystkie inne, nie wymienione wyżej koszty, które mogą wystąpić w związku z wykonywaniem robót budowlanych zgodnie z warunkami Umowy, normami technicznymi, przepisami prawa oraz sztuką budowlaną.
 5. Rozliczenie robót i płatność nastąpi w częściach za każdy budynek oraz po wykonaniu całości robót i przedłożeniu wykonanej przez Wykonawcę robót dokumentacji powykonawczej przedmiotu zamówienia, w oparciu o faktury częściowe i fakturę końcową wystawioną na podstawie protokołów odbioru robót.
 6. Termin płatności faktur, o których mowa w ust. 5 wynosi 14 dni od daty ich doręczenia Zamawiającemu. Płatność dokonana będzie w formie przelewu na konto Wykonawcy wskazane w fakturze.
 7. Za datę zapłaty przyjmuje się datę obciążenia rachunku bankowego Zamawiającego.
 8. Wykonawca zobowiązuje się umieścić na fakturze numer niniejszej Umowy.

§ 3

Wykonawca jest wytwórcą odpadów w rozumieniu przepisów ustawy z dnia 14 grudnia 2012 r. odpadach. Wykonawca w trakcie realizacji zamówienia ma obowiązek w pierwszej kolejności poddania odpadów budowlanych odzyskowi, a jeżeli z przyczyn technologicznych jest on niemożliwy lub nieuzasadniony z przyczyn ekologicznych lub ekonomicznych, Wykonawca zobowiązany jest do przekazania powstałych odpadów do unieszkodliwienia, w ramach wynagrodzenia umownego.

§ 4

1. Wykonawca jest zobowiązany wykonać roboty objęte niniejszą Umową w terminie do 16.12.2024 r.
2. Za termin zakończenia robót uważa się datę zgłoszenia przez Wykonawcę gotowości do odbioru końcowego pod warunkiem dokonania odbioru przez Zamawiającego całego zakresu przedmiotu zamówienia i uprzednich odbiorów częściowych bez wad istotnych
3. Strony ustalają możliwość przedłużenia terminu wykonania Umowy w przypadku wystąpienia niekorzystnych warunków atmosferycznych uniemożliwiających lub istotnie

utrudniających wykonanie prac lub innych przyczyn niezależnych od Wykonawcy. Zaistnienie okoliczności uzasadniających przedłużenie terminu wykonania Umowy winno być potwierdzone na piśmie przez inspektora nadzoru lub Zamawiającego.

§ 5

Do obowiązków Wykonawcy należy w szczególności:

- a) wykonanie przedmiotu Umowy zgodnie z zakresem, o której mowa w § 1 Umowy oraz Prawem budowlanym, obowiązującymi przepisami bhp, sanitarnymi, p.poż., zasadami wiedzy technicznej, wskazówkami i zaleceniami Zamawiającego, z uwzględnieniem zasad porządku domowego obowiązujących w nieruchomościach Zamawiającego.
- b) wykonanie przedmiotu Umowy z własnych wyrobów/materiałów, które nadają się do stosowania przy wykonywaniu robót budowlanych w rozumieniu ustawy z dnia 16 kwietnia 2004 r. o wyrobach budowlanych (Dz. U. z 2021, poz. 1213 ze zm.) innych przepisów obowiązujących w tym zakresie, oraz odpowiadających jakościowo wymaganiom określonym w dokumentacji, o której mowa w § 1. Zastosowane materiały powinny być w I gatunku (najwyższej jakości), a zamontowane urządzenia, o udokumentowanym pochodzeniu. Wykonawca jest zobowiązany w przypadku kiedy jest to wymagane przepisami prawa okazać i przekazać Zamawiającemu dla materiałów podlegających wbudowaniu/urządzeń podlegających zamontowaniu: odpowiedni certyfikat wykazujący, że zapewniono zgodność z kryteriami technicznymi określonymi na podstawie Polskich Norm, aprobat technicznych oraz właściwych przepisów i dokumentów technicznych, deklaracje zgodności lub certyfikat zgodności zgodnie z aprobatą techniczną, w przypadku wyrobów dla których nie ustanowiono Polskiej Normy. Materiały podlegające wbudowaniu lub urządzenia podlegające zamontowaniu winny być zgłaszane Zamawiającemu przed terminem wbudowania/zamontowania wraz z kompletem wymaganych dokumentów i gwarancją producenta. W przypadku zastosowania przez Wykonawcę równoważnych materiałów i technologii w stosunku do zaprojektowanych winny one zachować te same lub lepsze standardy techniczne, technologiczne i jakościowe,
- c) w przypadku gdy będzie to konieczne, uzyskania w imieniu i dla Zamawiającego wszelkich niezbędnych decyzji, warunków i innych dokumentów oraz sporządzania raportów wymaganych do należytego wykonania przedmiotu Umowy i przekazania ich Zamawiającemu z wniesieniem wymaganych opłat,
- d) w przypadku konieczności posiadania przez Wykonawcę pełnomocnictwa od Zamawiającego, Zamawiający każdorazowo udzielać będzie Wykonawcy lub osobie przez niego wskazanej umocowania do wykonania określonej czynności w zakresie wynikającym z przedstawionego Zamawiającemu przez Wykonawcę wniosku o udzielenie pełnomocnictwa nie szerszym niż opisany w niniejszej literze Umowy,
- e) przekazanie do wglądu Zamawiającemu w czasie trwania robót, a następnie dostarczenie Zamawiającemu, przed odbiorami częściowymi i odbiorem końcowym przedmiotu Umowy, kompletnej dokumentacji potwierdzającej dopuszczenie do obrotu i powszechnego lub jednostkowego stosowania materiałów/urządzeń zastosowanych przez Wykonawcę,
- f) na dzień podpisania Umowy, dostarczenie oświadczeń (wraz z niezbędnymi dokumentami) o podjęciu obowiązków kierownika robót,
- g) wygradzenie i zabezpieczenie obszaru prowadzonych prac, w tym znajdującego się tam mienia,
- h) oznaczenie obszaru robót lub innych miejsc, które mogą być wymienione jako stanowiące część obszaru robót,
- i) wykonanie własnym staraniem zasilenia obszaru robót w energię elektryczną i wodę, na warunkach uzgodnionych z Zamawiającym,

- j) w czasie realizacji robót:
- zapewnienie ciągłego kierownictwa wszystkich prowadzonych prac na obiekcie
 - pełnienie nadzoru nad swoimi pracownikami w trakcie realizacji robót objętych Umową oraz koordynacja robót realizowanych przez Podwykonawców,
 - zabezpieczenie pomieszczenia socjalnego dla pracowników,
 - zamontowanie liczników wody i prądu do pomiarów i rozliczenia zużytych mediów.
 - zorganizowanie zaplecza magazynowego na terenie robót, w miejscu zatwierdzonym przez Zamawiającego,
 - umożliwienie przeprowadzenia odbioru robót,
 - utrzymanie miejsc objętych pracami w stanie wolnym od przeszkód komunikacyjnych i zbędnych urządzeń pomocniczych oraz usuwanie wszelkich zbędnych materiałów, odpadów i śmieci,
 - codzienne utrzymanie porządku na miejscu objętym pracami, zapewnienie prawidłowej organizacji robót,
 - w przypadku groźby katastrofy budowlanej lub zniszczeń natychmiastowe wykonanie robót zabezpieczających i niezwłoczne powiadomienie Zamawiającego,
 - przeprowadzenia na własny koszt wszelkich prób, badań i pomiarów,
 - sporządzanie dokumentacji powykonawczej,
 - uczestniczenie w naradach zwoływanych przez Zamawiającego,
 - zachowanie zasad i wytycznych w zakresie przeciwdziałania SARS COVID-19.
- k) umożliwienie wstępu na miejsce objęte pracami pracownikom nadzoru budowlanego, do których należy wykonywanie zadań określonych w ustawie - Prawo budowlane oraz udostępnienie im danych i informacji wymaganych tą ustawą, a także zapewnienie Zamawiającemu, wszystkim osobom upoważnionym przez niego, jak też innym uczestnikom procesu budowlanego, dostępu do terenu robót i do każdego miejsca, gdzie roboty w związku z Umową będą wykonywane,
- l) realizowania przedmiotu Umowy w sposób niekolidujący z użytkowaniem nieruchomości wspólnej i lokali, z zapewnieniem jak najmniejszej ich uciążliwości,
- m) po zakończeniu robót - uporządkowanie obszaru robót i przekazanie go Zamawiającemu do odbioru w terminie ustalonym na odbiór częściowy i końcowy robót.
- n) zawiadamianie Zamawiającego o terminie zakończenia robót ulegających zakryciu wraz z odpowiednim zgłoszeniem do odbioru robót zanikowych przed planowanym terminem odbioru tych robót, tak by ich odbiór mógł się odbyć w ciągu 3 dni od daty zgłoszenia, przy czym Wykonawca zobowiązany jest organizować pracę w sposób zapewniający realizację pozostałego zakresu przedmiotu zamówienia bez przestojów i opóźnień,
- o) przestrzeganie przepisów bhp i p.poż. oraz ponoszenie pełnej odpowiedzialności za wszystkie następstwa wynikające z nieprzestrzegania tych przepisów. Wszyscy pracownicy powinni mieć aktualne badania lekarskie.
- p) naprawienie i doprowadzenie do stanu poprzedniego, w przypadku zniszczenia lub uszkodzenia już wykonanych robót, elementów istniejących, ich części bądź urządzeń - na koszt Wykonawcy,

§ 6

Do obowiązków Zamawiającego należy:

- a) wprowadzenie Wykonawcy na teren robót w terminie 7 dni, od daty zwarcia niniejszej Umowy,
- b) dokonanie odbioru robót zgodnie z warunkami zawartymi w § 9 niniejszej Umowy.
- c) zapłata należnego wynagrodzenia w terminie określonym niniejszą Umową.

§ 7

Zamawiający dopuszcza wykonanie wszelkich prace objętych niniejszą Umową przy udziale podwykonawców. Wykonawca odpowiada za prace podwykonawców.

§ 8

1. Zamawiający może ustanowić Inspektorów nadzoru inwestorskiego, dla poszczególnych robót określonych w § 1, o czym powiadomi Wykonawcę.
2. Inspektorzy nadzoru działają w zakresie określonym w art. 25 i 26 ustawy Prawo budowlane.
3. Inspektorzy nadzoru uprawnieni są do wydawania Wykonawcy poleceń związanych z jakością i ilością robót, które są niezbędne do prawidłowego oraz zgodnego z Umową wykonania robót.
4. Inspektorzy nadzoru nie posiadają pełnomocnictwa do podejmowania w imieniu Zamawiającego decyzji niosących skutki finansowe wykraczające poza określone w Umowie wynagrodzenie Wykonawcy i powodujących jego zwiększenie oraz samodzielnych decyzji zmieniających technologie robót przyjętych w Umowie.
5. Zamawiający niezwłocznie powiadomi Wykonawcę o ustanowieniu lub zmianie inspektorów nadzoru.
6. Zmiana dokonana w sposób określony w ust. 5 następuje w formie przekazanego Wykonawcy pisemnego oświadczenia Zamawiającego. Nie powoduje ona zmiany Umowy, oraz nie wymaga sporządzenia aneksu do Umowy.
7. Ze strony Wykonawcy funkcję kierownika robót sprawował będzie:
..... tel.....mail.....
8. Kierownik robót realizuje obowiązki określone w art. 22 ustawy Prawo budowlane.
9. Kierownik robót pełni swoje obowiązki osobiście. W przypadku wystąpienia niespodziewanych przeszkód w ich wykonywaniu Wykonawca będzie zobowiązany zapewnić na swój koszt zastępstwo.
10. Zastępca ustanowiony w sposób, o którym mowa w ust. 9 będzie posiadać nie niższe doświadczenie zawodowe, niż osoba wskazana w ust. 7.
11. Ustanowienie zastępstwa wymaga zgody Zamawiającego.
12. Wykonawca niezwłocznie powiadomi Zamawiającego na piśmie o zamiarze zmiany kierownika robót, ze wskazaniem nazwiska zastępcy, oraz danych na temat doświadczenia zawodowego wraz z uzasadnieniem zmiany.
13. Zmiana kierownika robót dokonana w sposób określony w niniejszym paragrafie nie stanowi zmiany Umowy i nie wymaga aneksu do Umowy.
14. Zamawiający wyznacza do bieżącej współpracy z Wykonawcą w sprawach związanych z realizacją niniejszej Umowy: **Paweł Heleniak** tel. 730003825
e-mail: p.heleniak@naskraju.pl

§ 9

1. Odbiory będą się odbywały po zgłoszeniu robót budowlanych do odbioru, zawsze z udziałem przedstawiciela Zamawiającego.
2. Ustala się przeprowadzenie następujących rodzajów odbiorów:
 - a) odbiory robót zanikających i ulegających zakryciu, zgodnie z § 5 lit. o) Umowy,
 - b) odbiór/przeгляд przed zakończeniem okresu gwarancji i rękojmi,
 - c) odbiory częściowe,
 - d) odbiór końcowy robót.
3. Odbioru robót zanikających i ulegających zakryciu dokonują Inspektorzy nadzoru lub Zamawiający po ich wykonaniu przez Wykonawcę. Wykonawca zobowiązany jest poinformować Zamawiającego i inspektorów nadzoru, o ile został ustanowiony, o gotowości do odbioru robót podlegających zakryciu w terminie wystarczającym dla przeprowadzenia takich odbiorów (nie krótszym niż 3 dni robocze przed planowaną datą odbioru), organizując pracę w sposób zapewniający realizację pozostałego zakresu

SPÓŁDZIELNIA MIESZKANIOWA

„Na Skraju”

ul. Kulczyńskiego 14

02-777 Warszawa

(8)

przedmiotu Umowy bez przestoju i opóźnień. Dopuszcza się dokonanie odbioru bez udziału Wykonawcy, jeżeli prawidłowo powiadomiony o terminie nie stawia się.

4. Odbiór końcowy:
 - a) Odbioru końcowego dokonuje się po całkowitym zakończeniu wszystkich robót składających się na przedmiot Umowy.
 - b) Odbiór końcowy jest przeprowadzany przy udziale Zamawiającego i Wykonawcy.
 - Dopuszcza się dokonanie odbioru bez udziału Wykonawcy, jeżeli prawidłowo powiadomiony o terminie odbioru nie stawia się.
 - c) Dokonanie odbioru końcowego bez wad istotnych oznacza zakończenie przez Wykonawcę prac w terminie zgłoszenia gotowości do tego odbioru.
 - d) Data spisania protokołu odbioru końcowego określa początek biegu okresu gwarancji i rękojmi.
5. Odbiór/Przebieg przed upływem okresu rękojmi/gwarancji jest dokonywany przez Zamawiającego z udziałem Wykonawcy w formie protokołarnej i ma na celu stwierdzenie wykonania przez Wykonawcę zobowiązań wynikających z gwarancji i rękojmi za wady fizyczne. Dopuszcza się dokonanie odbioru bez udziału Wykonawcy, jeżeli prawidłowo powiadomiony o terminie odbioru nie stawia się.
6. Odbiory będą się odbywały zgodnie z postanowieniami Umowy, przepisami Prawa budowlanego, warunkami odbioru robót określonymi w Polskich Normach.
7. Podstawą do zgłoszenia przez Wykonawcę przedmiotu Umowy do odbioru jest faktyczne wykonanie prac zgodnie z Umową, po potwierdzeniu tego faktu stosownymi wpisami w odpowiednich protokołach, przez Inspektorów nadzoru inwestorskiego lub w przypadku ich nieustanowienia - osoby wymienione w § 8 ust. 14 niniejszej Umowy.
8. Do odbioru robót Zamawiający przystąpi w ciągu 7 dni roboczych od daty pisemnego zgłoszenia przez Wykonawcę gotowości do odbioru, pod warunkiem, że zgłoszenie nastąpiło po zrealizowaniu procedury, o której mowa w ust. 7.
9. Zamawiający dokona odbioru robót wykonanych zgodnie z przedmiotem Umowy i zasadami wiedzy technicznej, w ciągu 15 dni roboczych liczonych od dnia rozpoczęcia odbioru.
10. Do czasu zakończenia wszystkich czynności związanych z odbiorem końcowym przedmiotu Umowy, Wykonawca ponosi wyłączną odpowiedzialność za inwestycję oraz inne urządzenia i zdarzenia na terenie robót.
11. Na dzień rozpoczęcia prac komisji odbioru Wykonawca dostarczy poza innymi dokumentami wynikającymi z właściwych przepisów prawa następujące dokumenty:
 - dokumentację powykonawczą ze wszystkimi zmianami w czasie realizacji przedmiotu Umowy,
 - gwarancje producentów i wymagane przepisami prawa atesty lub certyfikaty na, materiały oraz wymagane przepisami prawa lub postanowieniami Umowy aprobaty techniczne na wbudowane materiały, wyroby i urządzenia, certyfikaty na znak bezpieczeństwa, deklaracje i certyfikaty zgodności,
 - wymagane dokumenty, protokoły i zaświadczenia z przeprowadzonych przez Wykonawcę sprawdzeń, badań, pomiarów i prób,
 - oświadczenie kierownika robót o zgodności wykonania robót z przedmiotem Umowy, przepisami prawa i obowiązującymi normami technicznymi oraz o doprowadzeniu do należytego stanu i porządku terenu robót,
 - oryginały decyzji wymaganych odrębnymi przepisami,
 - dokument gwarancji jakości (Karta Gwarancyjna), o którym mowa w § 10 ust. 3,
 - inne dokumenty potwierdzające należyte wykonanie przedmiotu Umowy.
12. Z czynności odbioru sporządzony zostanie protokół zawierający wszystkie ustalenia dokonane w toku odbioru, podpisany przez obie strony. W przypadku niestawiennictwa Wykonawcy protokół podpisuje Zamawiający.

13. Warunkiem dokonania odbioru końcowego przedmiotu Umowy między stronami jest uzyskanie przez Wykonawcę wszelkich niezbędnych uzgodnień, pozwoleń i innych decyzji lub dokumentów o ile są wymagane prawem.
14. Jeżeli w czasie odbioru zostaną stwierdzone wady, Zamawiającemu przysługują następujące uprawnienia:
- a) jeżeli stwierdzone wady nie są istotne bądź są istotne, lecz nadają się do usunięcia i nie powodują niezgodności z przedmiotem Umowy i z zasadami wiedzy technicznej Zamawiający dokona odbioru i wyznaczy Wykonawcy termin do usunięcia wad, w ramach rękojmi;
 - b) jeżeli wady istotne nadające się do usunięcia powodują niezgodność z przedmiotem Umowy lub z zasadami wiedzy technicznej do czasu ich usunięcia Zamawiający nie dokona odbioru robót. Wykonawca zobowiązany jest do niezwłocznego usunięcia wad i zgłoszenia robót ponownie do odbioru. Zamawiającemu przysługują wszystkie roszczenia określone Umową lub przepisami prawa wynikające z niewykonania lub nienależytego wykonania Umowy, w tym roszczenia o zapłatę kar umownych określonych w odpowiednich postanowieniach § 13 ust. 1 niniejszej Umowy;
 - c) jeżeli wady powodują niezgodność z przedmiotem Umowy lub z zasadami wiedzy technicznej i nie kwalifikują się do usunięcia, to Zamawiający nie dokona odbioru robót i może żądać:
 - ponownego wykonania robót, z zastrzeżeniem zachowania przez Zamawiającego prawa do naliczenia kar umownych zgodnie z odpowiednimi postanowieniami § 13 ust. 1 niniejszej Umowy;
 - w przypadku wad uniemożliwiających użytkowanie przedmiotu Umowy zgodnie z przeznaczeniem Zamawiający może odstąpić od Umowy z przyczyn zależnych od Wykonawcy z konsekwencjami wymienionymi w odpowiednich postanowieniach § 13 ust. 1 niniejszej Umowy albo żądać wykonania przedmiotu Umowy po raz drugi, z zastrzeżeniem zachowania przez Zamawiającego prawa do naliczenia kary umownej zgodnie z odpowiednimi postanowieniami § 13 ust. 1 Umowy.
15. Wykonawca zobowiązany jest do zawiadomienia Zamawiającego o usunięciu wad oraz ponownego zgłoszenia robót do odbioru w przypadku, gdy Zamawiającemu przysługiwało prawo powstrzymania się od odbioru robót wykonanych niezgodnie z przedmiotem Umowy lub z zasadami wiedzy technicznej.
16. Usunięcie wad zostanie stwierdzone w protokołach po usterkowych.
17. Wady nieistotne nadające się do usunięcia nie stanowią przeszkody dla dokonania odbioru.
18. Zasady powyższe stosuje się odpowiednio do dokonywania odbiorów częściowych

§ 10

1. Strony postanawiają, iż niezależnie od odpowiedzialności Wykonawcy z tytułu rękojmi za wady przedmiotu Umowy, odpowiedzialność za wady przedmiotu Umowy zostaje rozszerzona poprzez udzielenie na mocy niniejszej Umowy przez Wykonawcę gwarancji jakości. Strony zrównują okres rękojmi z okresem udzielonej gwarancji.
2. Wykonawca będzie ponosił odpowiedzialność z tytułu udzielonej gwarancji za wszelkie wady przedmiotu Umowy, które ujawnią się w czasie obowiązywania gwarancji i nie powstały wyłącznie na skutek działania siły wyższej, z winy Zamawiającego lub z winy osób trzecich, za które Wykonawca nie ponosi odpowiedzialności.
3. Termin gwarancji wynosi miesięcy licząc od daty spisania protokołu końcowego odbioru przedmiotu Umowy. Wykonawca zobowiązany jest dostarczyć Dokument gwarancji jakości (Karta Gwarancyjna) najpóźniej w dacie odbioru końcowego jako załącznik do protokołu odbioru, co stanowi jeden z warunków dokonania odbioru końcowego. Dokument gwarancyjny nie może zawierać żadnych warunków ani ograniczeń

- gwarancji nieprzewidzianych niniejszą Umową, a w przypadku jego sprzeczności z Umową powodującej dla Zamawiającego mniej korzystne warunki gwarancji niż wynikające z niniejszej Umowy, postanowienia Umowy zastępują sprzeczne z nimi postanowienia dokumentu gwarancyjnego.
4. Niezależnie od gwarancji udzielonej przez Wykonawcę na mocy niniejszej Umowy, Wykonawca przekaże Zamawiającemu gwarancje na materiały, urządzenia, wyroby, dla których producent lub dystrybutor udzielił własnej gwarancji. Mocą niniejszej Umowy Wykonawca przenosi na Zamawiającego uzyskane od osób trzecich w związku z wykonywaniem przedmiotu Umowy uprawnienia gwarancyjne.
 5. Data podpisania protokołu odbioru końcowego przedmiotu Umowy będzie dniem rozpoczęcia biegu terminu obowiązywania rękojmi i gwarancji dla wszystkich robót składających się na przedmiot Umowy, niezależnie od ich wcześniejszych odbiorów częściowych.
 6. Jeżeli w okresie gwarancji lub rękojmi zostaną ujawnione wady i usterki to Wykonawca jest zobowiązany usunąć je na swój koszt niezwłocznie wg podanego poniżej trybu:
 - Zamawiający zawiadamia Wykonawcę o zaistniałych usterkach i ustala termin ich przeglądu, nie dłuższy niż dwa dni robocze od daty powiadomienia Wykonawcy,
 - Wykonawca jest zobowiązany dokonać przeglądu usterek w terminie wskazanym powyżej
 - z przeglądu Zamawiający i Wykonawca są zobowiązani sporządzić protokół przeglądu usterkowego, ustalić warunki udostępnienia nieruchomości w zakresie niezbędnym dla usunięcia usterek. Protokół określał będzie również warunki i ostateczny termin usunięcia usterek, nie dłuższy niż trzy dni,
 - jeżeli Wykonawca nie stawi się w terminie na przegląd usterek sporządzony jednostronnie przez Zamawiającego protokół z przeglądu usterek i określone w nim warunki oraz termin ich usunięcia będą wiążące dla Wykonawcy.
 7. W przypadku zwłoki w usuwaniu wad i usterek przez Wykonawcę, Zamawiający zastrzega sobie prawo ich usunięcia we własnym zakresie (w tym posługując się osobą trzecią) na koszt i ryzyko Wykonawcy bez utraty gwarancji.
 8. W przypadku jeżeli Wykonawca będzie zobowiązany usunąć usterki to winien to wykonać w terminach uzgodnionych z Zamawiającym oraz w taki sposób, aby uciążliwości z tego powodu były możliwie jak najmniejsze. Niezależnie od tego Wykonawca winien usunąć usterki w taki sposób, aby nie dokonać uszkodzeń, zniszczeń i możliwych do uniknięcia zabrudzeń. Za wszelkie szkody powstałe w czasie usuwania usterek odpowiada Wykonawca.
 9. Potwierdzenie usunięcia wad i usterek realizowane będzie protokolarnie z udziałem Wykonawcy i Zamawiającego. Dopuszcza się dokonanie odbioru bez udziału Wykonawcy, o ile prawidłowo powiadomiony o terminie nie stawił się.
 10. Okres wykonywania robót związanych z usunięciem usterek od momentu ich zgłoszenia do momentu potwierdzenia wykonania napraw przedłuża okres obowiązywania gwarancji określony w ust. 3, zaś w przypadku ponownego wykonania w ramach naprawy gwarancyjnej lub naprawy z tytułu rękojmi, istotnego elementu prac lub wymiany istotnego elementu prac na nowy, zgodnie z art. 581 § 1 Kodeksu cywilnego, gwarancja dla takiego elementu rozpoczyna swój bieg na nowo w pełnym wymiarze wynikającym z ust. 3, począwszy od dnia protokolarnego potwierdzenia usunięcia w ten sposób wad i usterek.
 11. Późniejsze prace remontowe przedmiotu Umowy realizowane przez Zamawiającego nie będą miały wpływu na obowiązywanie gwarancji w zakresie w jakim nie będą istotnie ingerowały w roboty zrealizowane przez Wykonawcę na podstawie niniejszej Umowy bez

- względu na to komu Zamawiający zleci wykonanie takich prac remontowych.
12. Zamawiający może dochodzić roszczeń z tytułu gwarancji także po terminie określonym w ust. 3 jeżeli reklamował wady przed upływem tego terminu.

§ 11

1. Jeżeli dla ustalenia zaistnienia wad niezbędne jest dokonanie prób, badań, odkryć lub ekspertyz, to Zamawiający ma prawo polecić Wykonawcy dokonanie tych czynności na koszt Wykonawcy. W przypadku, jeżeli te czynności przesądzą, że wady w robotach nie wystąpiły, Wykonawca będzie miał prawo żądać od Zamawiającego zwrotu poniesionych z tego tytułu rzeczywistych wydatków.
2. W poniżej opisanych sytuacjach szczególnych do terminów usuwania wad ma zastosowanie tryb określony w § 10 ust. 6 Umowy, a terminy te wynoszą:
 - 1) niezwłocznie, nie później niż w ciągu 24 godzin od zawiadomienia o wadzie w przypadku, gdy wada może spowodować zagrożenie bezpieczeństwa ludzi i mienia;
 - 2) w przypadku ujawnienia wady uniemożliwiającej prawidłową eksploatację przedmiotu zamówienia, Wykonawca zobowiązany jest wadę usunąć w ciągu dwóch dni roboczych od zawiadomienia o wadzie.

§ 12

1. Wykonawca wnosi zabezpieczenie należytego wykonania Umowy w wysokości 3% ceny ofertowej (netto), tj. w kwocie PLN (słownie złotych), w formie
2. Strony postanawiają, że zabezpieczenie należytego wykonania Umowy, o której mowa w ust. 1 zostanie zwrócone Wykonawcy nie później niż w 15 dniu po upływie okresu rękojmi za wady, pod warunkiem uprzedniego usunięcia wszelkich zgłoszonych wad.
3. W przypadku rozwiązania Umowy przed terminem lub odstąpienia od Umowy przez którąkolwiek ze stron, z przyczyn, za które Wykonawca nie ponosi odpowiedzialności, zabezpieczenie należytego wykonania Umowy, o którym mowa w niniejszym paragrafie zostanie zwrócone Wykonawcy w terminie 30 dni od dnia wykonania zrealizowanej części zamówienia i uznania przez Zamawiającego, w tym zakresie, zamówienia za należycie wykonane, tj. od dnia dokonania odbioru wykonanych robót składających się na przedmiot Umowy lub w przypadku stwierdzenia konieczności usunięcia wad w wykonanych robotach, w terminie 30 dni od dnia ich usunięcia stwierdzonego protokołem po usterkowym.
4. W trakcie realizacji Umowy Wykonawca może dokonać zmiany formy zabezpieczenia należytego wykonania, pod warunkiem, że zmiana formy zabezpieczenia zostanie dokonana z zachowaniem ciągłości zabezpieczenia bez zmniejszenia jego wartości.

§ 13

1. Za niewykonanie lub nienależyte wykonanie przedmiotu Umowy strony zapłacą następujące kary umowne:
 - 1) Zamawiający zobowiązany jest do zapłacenia kary umownej Wykonawcy z tytułu zwłoki w odbiorze wykonanego bez wad przedmiotu Umowy w wysokości 0,2% kwoty wynagrodzenia brutto za każdy dzień zwłoki, licząc od dnia następnego po upływie terminu na dokonanie odbioru;
 - 2) Wykonawca zobowiązany jest do zapłacenia kar umownych z tytułu:
 - a) zwłoki w wykonaniu przedmiotu Umowy w wysokości 0,2% wynagrodzenia brutto, za każdy dzień zwłoki,
 - b) zwłoki w usunięciu wad w wysokości 0,2% wynagrodzenia brutto, za każdy dzień zwłoki,
 - c) odstąpienia od Umowy z przyczyn leżących po stronie Wykonawcy w wysokości 20%

wynagrodzenia brutto;

2. Termin zapłaty kary umownej wynosi 14 dni od dnia wezwania.
3. Łączna wysokość kar umownych, które mogą dochodzić Strony ze wszystkich tytułów, nie może przekroczyć 50 % wynagrodzenia umownego netto.
4. Naliczone kary umowne mogą zostać potrącone przez Zamawiającego z należności Wykonawcy wynikających z faktur VAT przesłanych przez Wykonawcę do zapłaty za roboty objęte niniejszą Umową.
5. Zapłata kary przez Wykonawcę lub odliczenie przez Zamawiającego kwoty kary z płatności należnej Wykonawcy nie zwalnia Wykonawcy z obowiązku ukończenia robót lub wykonania innych zobowiązań wynikających z Umowy.

§ 14

1. Zamawiający może odstąpić od Umowy bez wyznaczania dodatkowego terminu, w ciągu 30 dni od powzięcia wiadomości o poniższych okolicznościach, w przypadku gdy:
 - 1) zostanie ogłoszona upadłość lub rozwiązanie firmy Wykonawcy, albo likwidacja;
 - 2) zostanie wydany nakaz zajęcia majątku Wykonawcy;
 - 3) Wykonawca nie rozpoczął robót w terminie 14 dni bez uzasadnionej przyczyny oraz nie kontynuuje ich pomimo wezwania Zamawiającego złożonego na piśmie;
 - 4) zwłoka w wykonaniu przedmiotu Umowy trwa dłużej niż 7 dni;
 - 5) wykonawca bez zgody zamawiającego powierzy wykonanie przedmiotu Umowy innej osobie;
 - 6) wykonawca nie wykonuje lub nienależyście wykonuje Umowę tj. realizuje Umowę niezgodnie z opisem przedmiotu zamówienia, w sposób sprzeczny z Umową, albo z nienależytą starannością.
2. Odstąpienie od Umowy z powodów, o których mowa w ust. 1 pkt. 4 - 6 nie zwalnia Wykonawcy od zapłaty kary umownej i odszkodowania na zasadach ogólnych.
3. W przypadku odstąpienia od Umowy, o którym mowa w ust. 1 lub rozwiązania Umowy z innej przyczyny wynagrodzenie dla Wykonawcy zostanie rozliczone stosunkowo do świadczeń wykonanych na podstawie niniejszej Umowy do dnia złożenia oświadczenia o odstąpieniu z zastrzeżeniem ust. 2 i § 13.
4. Oświadczenie Zamawiającego o odstąpieniu od Umowy następuje na piśmie.
5. W przypadku odstąpienia od Umowy strony są zobowiązane do następujących czynności:
 - 1) sporządzenia protokołu z inwentaryzacji wykonanych robót wg daty odstąpienia od Umowy.
 - 2) ustalenia sposobu zabezpieczenia przerwanych robót na koszt strony odstępującej od Umowy.

§ 15

1. Strony dopuszczają możliwość wprowadzania zmiany Umowy w przypadku wystąpienia którejkolwiek z następujących okoliczności:
 - 1) przedłużenie terminu realizacji zamówienia, o którym mowa w § 4 ust. 1, może nastąpić w przypadku wystąpienia okoliczności siły wyższej, przez którą należy rozumieć zdarzenia niezależne od żadnej ze stron, zewnętrzne, niemożliwe do zapobieżenia, które nastąpiło po dniu wejścia w życie Umowy, w szczególności: wojny, akty terroryzmu, klęski żywiołowe, kwarantanny COVID, strajki oraz akty władzy i administracji publicznej, przy czym przedłużenie terminu realizacji zamówienia nastąpi o liczbę dni, odpowiadającą okresowi występowania okoliczności siły wyższej,
 - 2) przedłużenie terminu realizacji zamówienia, o którym mowa w § 4 ust. 1, może nastąpić w przypadku skierowania przez Zamawiającego do Wykonawcy pisemnego żądania wstrzymania robót budowlanych, stanowiących przedmiot zamówienia lub wydania zakazu prowadzenia robót budowlanych, stanowiących przedmiot zamówienia przez organ administracji publicznej, o ile żądanie lub wydanie zakazu nie nastąpiło z przyczyn,

- za które Wykonawca ponosi odpowiedzialność, przy czym przedłużenie terminu realizacji zamówienia nastąpi o liczbę dni, odpowiadającą okresowi na jaki Wykonawcy nakazano wstrzymanie robót budowlanych lub zakazano prowadzenie robót budowlanych,
- 3) przedłużenia terminu wykonania zamówienia w zakresie niezbędnym do wykonania robót zleconych jako dodatkowe, nie objęte niniejszą Umową a konieczne do jej prawidłowego wykonania,
 - 4) zmiany powszechnie obowiązujących przepisów prawa w zakresie mającym bezpośredni wpływ na realizację przedmiotu zamówienia lub świadczenia stron Umowy,
 - 5) wszelkie zmiany, które będą konieczne do zagwarantowania zgodności Umowy z wchodzącymi w życie po terminie o zawarciu Umowy przepisami prawa w szczególności przepisami o podatku od towarów i usług w zakresie wynikającym z tych przepisów.
2. Wykonawca jest uprawniony do żądania zmiany Umowy w zakresie materiałów, parametrów technicznych, technologii wykonania robót budowlanych, sposobu i zakresu wykonania Umowy, bez zmiany wynagrodzenia, w następujących sytuacjach:
 - konieczności zrealizowania jakiegokolwiek części robót, objętej Umową, przy zastosowaniu odmiennych rozwiązań technicznych lub technologicznych, niż wskazane w dokumentacji projektowej, a wynikających ze stwierdzonych wad tej dokumentacji lub zmiany stanu prawnego w oparciu, o który je przygotowano, gdyby zastosowanie przewidzianych rozwiązań groziło niewykonaniem lub nienależytym wykonaniem Umowy,
 - konieczności zrealizowania Umowy przy zastosowaniu innych rozwiązań technicznych lub materiałowych ze względu na zmiany obowiązującego prawa,
 - wystąpienia siły wyższej uniemożliwiającej wykonanie Umowy zgodnie z jej postanowieniami.
 3. W przypadku zaistnienia przesłanek do przedłużenia terminu zakończenia robót lub zmiany Umowy w zakresie materiałów, parametrów technicznych, technologii wykonania robót budowlanych, sposobu i zakresu wykonania Umowy, Wykonawca zobowiązany jest do przekazania inspektorowi nadzoru inwestorskiego bądź Zamawiającemu wniosku dotyczącego zmiany Umowy wraz z opisem zdarzenia lub okoliczności stanowiących podstawę do żądania takiej zmiany.
 4. Wniosek, o którym mowa w ust. 3 powinien zostać przekazany niezwłocznie, jednakże nie później niż w terminie 14 dni roboczych od dnia, w którym Wykonawca dowiedział się, lub powinien dowiedzieć się o uzasadniającym go zdarzeniu lub okolicznościach.
 5. W terminie 14 dni roboczych od dnia otrzymania wniosku, o którym mowa w ust. 3 wraz z propozycją zmiany Umowy, Zamawiający powiadomi Wykonawcę o akceptacji żądania zmiany Umowy i terminie podpisania aneksu do Umowy lub odpowiednio o braku akceptacji zmiany.
 6. W razie wątpliwości, przyjmuje się, że nie stanowią zmiany Umowy następujące zmiany:
 - danych związanych z obsługą administracyjno-organizacyjną realizacji Umowy,
 - danych teleadresowych,
 - danych rejestrowych,
 - będące następstwem sukcesji uniwersalnej po jednej ze stron Umowy.
 7. Zmiana wynagrodzenia przysługującego Wykonawcy może nastąpić w przypadku zmiany:
 - 1) Umowy w zakresie zlecenia realizacji dodatkowych robót przez Wykonawcę, nieobjętych zamówieniem, o ile są one niezbędne,
 - 2) rezygnacji z wykonania części prac objętych umową na podstawie decyzji Zamawiającego potwierdzonej pismem.
 8. Zmiana postanowień niniejszej Umowy może nastąpić wyłącznie za zgodą obu Stron wyrażoną na piśmie w formie aneksu do Umowy, pod rygorem nieważności.
 9. Z wnioskiem o zmianę Umowy może wystąpić zarówno Wykonawca, jak i Zamawiający.

§ 16

Zamawiający nie wyraża zgody na dokonywanie przez Wykonawcę cesji wierzytelności wynikających z niniejszej Umowy na rzecz osób trzecich, w tym w szczególności w zakresie prawa do wynagrodzenia za przedmiot Umowy, bez uprzedniej pisemnej zgody Zamawiającego pod rygorem nieważności.

§ 17

W sprawach nieuregulowanych niniejszą Umową zastosowanie mają powszechnie obowiązujące przepisy prawa polskiego w szczególności Kodeksu cywilnego i ustawy Prawo budowlane.

§ 18

1. Każda ze stron oświadcza, że jest administratorem, w rozumieniu art. 4 pkt 7 Rozporządzenia Parlamentu Europejskiego i Rady (UE) 2016/679 z dnia 27 kwietnia 2016 r. w sprawie ochrony osób fizycznych w związku z przetwarzaniem danych osobowych i w sprawie swobodnego przepływu takich danych oraz uchylenia dyrektywy 95/46/WE (Dz. Urz. UE L Nr 119 str. 1) (dalej "RODO"), danych osobowych osób wskazanych w Umowie, jako osoby reprezentujące Stronę, określonych poniżej i zobowiązuje się udostępnić je drugiej Stronie w następującym zakresie:
 - a. imię i nazwisko,
 - b. pełniona funkcja,
 - c. adres e-mail,
 - d. numer telefonu.
2. Każda ze stron będzie przetwarzać dane osób, o których mowa w ust. 1, do celów wynikających z prawnie uzasadnionych interesów obejmujących wykonanie Umowy, ustalenie, dochodzenie lub obronę roszczeń prawnych wynikających z Umowy lub z nią związanych.
3. Każda ze stron zobowiązuje się do przetwarzania danych zgodnie z Umową, RODO oraz innymi przepisami prawa powszechnie obowiązującego.
4. Każda ze stron zobowiązuje się zrealizować w imieniu drugiej strony obowiązek informacyjny, wobec wskazanych przez siebie osób, o których mowa w ust. 1, w tym poinformować je o udostępnianiu ich danych drugiej stronie w zakresie i celach opisanych powyżej, w szczególności wskazując informacje wskazane na podstawie art. 13 i 14 RODO. Obowiązki informacyjne stron stanowią odpowiednio załączniki do niniejszej Umowy: Obowiązek informacyjny – RODO. Strona, która spełnia obowiązek informacyjny w imieniu drugiej strony, nie ponosi odpowiedzialności za zakres ani treść tego obowiązku informacyjnego.

§ 19

Właściwym do rozpoznania sporów wynikłych na tle realizacji niniejszej Umowy jest Sąd miejscowo właściwy dla Zamawiającego.

§ 20

Umowa została sporządzona w trzech jednobrzmiących egzemplarzach z przeznaczeniem: jeden egzemplarz dla Wykonawcy i dwa egzemplarze dla Zamawiającego.

§ 21

Integralną część niniejszej Umowy stanowią wszystkie wymienione w jej treści załączniki, oraz dokumenty, o których mowa w § 1 Umowy.

ZAŁĄCZNIKI:

Załącznik nr 1- formularz ofertowy

Załącznik nr 2 – kosztorys nakładczy z przedmiarem

Załącznik nr 3 – zdjęcia typów balkonów

Załącznik nr 4 – szkice budynków z lokalizacją balkonów

Załącznik nr 5 – tabela kalkulacyjna

Załącznik nr 6 – technologia remontu balkonów i loggii ujęta w Projekcie Technicznym do wglądu na terenie Spółdzielni p.Nr. 14

Załącznik nr 7 – Klauzula informacyjna RODO

Załącznik nr 8 – Karta gwarancyjna

ZAMAWIAJĄCY:

WYKONAWCA:

SPÓŁDZIELNIA MIESZKANIOWA
„Na Skraju”
ul. Kulczyńskiego 14
02-777 Warszawa
(8)

.....
Wykonawca

OŚWIADCZENIE O ZWROCIE WADIUM

Wniesione w dniu wadium do przetargu nieograniczonego na

**REMONT 11 BALKONÓW W BUDYNKACH NA TERENIE SPÓŁDZIELNI
MIESZKANIOWEJ „NA SKRAJU” W WARSZAWIE ul. Kulczyńskiego 12**

zwrócić na konto nr:

w banku

....., dn. 2024 r.

(miejscowość)

(data)

.....
podpis osoby/osób uprawnionych
do występowania w imieniu Wykonawcy

SPÓŁDZIELNIA MIESZKANIOWA
„Na Skraju”
ul. Kulczyńskiego 14
02-777 Warszawa
(8)

.....
Wykonawca

OŚWIADCZENIE O BRAKU PODSTAW DO WYKLUCZENIA Z PRZETARGU

Składając ofertę w przetargu o udzielenie zamówienia pn.

**REMONT 11 BALKONÓW W BUDYNKACH NA TERENIE SPÓŁDZIELNI
MIESZKANIOWEJ „NA SKRAJU” W WARSZAWIE ul. Kulczyńskiego 12**

Oświadczamy, że nie podlegamy wykluczeniu z postępowania na podstawie niżej wymienionych przesłanek.

Z postępowania o udzielenie zamówienia wyklucza się:

1. Wykonawców, którzy wyrządzili szkodę nie wykonując zamówienia lub wykonując je nienależycie, jeżeli szkoda ta została stwierdzona orzeczeniem sądu, które uprawomocniło się w okresie 3 lat przed wszczęciem postępowania;
2. Wykonawców, z którymi dany zamawiający rozwiązał albo wypowiedział umowę, albo odstąpił od umowy z powodu okoliczności, za które wykonawca ponosi odpowiedzialność, jeżeli rozwiązanie albo wypowiedzenie umowy, albo odstąpienie od niej nastąpiło w okresie 3 lat przed wszczęciem postępowania, a wartość niezrealizowanego zamówienia wynosiła co najmniej 5 % wartości umowy;
3. Wykonawców, w stosunku do których otwarto likwidację lub których upadłość ogłoszono, z wyjątkiem wykonawców, którzy po ogłoszeniu upadłości zawarli układ zatwierdzony prawomocnym postanowieniem sądu, jeżeli układ nie przewiduje zaspokojenia wierzycieli przez likwidację majątku upadłego;
4. Wykonawców, którzy zalegają z uiszczeniem podatków, opłat lub składek na ubezpieczenie społeczne lub zdrowotne, z wyjątkiem przypadków, gdy uzyskali oni przewidziane prawem zwolnienie, odroczenie, rozłożenie na raty zaległych płatności lub wstrzymanie w całości wykonania decyzji właściwego organu;
5. podmioty zbiorowe, wobec których sąd orzekł zakaz ubiegania się o zamówienia na podstawie przepisów o odpowiedzialności podmiotów zbiorowych za czyny zabronione pod groźbą kary.

....., dn..... 2024 r.

(miejsowość)

(data)

.....
podpis osoby/osób uprawnionych
do występowania w imieniu Wykonawcy

SPÓŁDZIELNIA MIESZKANIOWA
„Na Skraju”
ul. Kulczyńskiego 14
02-777 Warszawa
(8)

.....
Wykonawca

OŚWIADCZENIE O SPEŁNIANIU WARUNKÓW W PRZETARGU

Składając ofertę w postępowaniu o udzielenie zamówienia pn.

**REMONT 11 BALKONÓW W BUDYNKACH NA TERENIE SPÓŁDZIELNI
MIESZKANIOWEJ „NA SKRAJU” W WARSZAWIE ul. Kulczyńskiego 12**

Oświadczamy, że spełniamy warunki udziału w postępowaniu :

- nie zalegamy z opłacaniem podatków i/lub uzyskaliśmy przewidziane prawem zwolnienie, odroczenie lub rozłożenie na raty zaległych płatności lub wstrzymanie w całości wykonania decyzji właściwego organu
- nie zalegamy z opłacaniem składek na ubezpieczenie zdrowotne i społeczne i/lub uzyskaliśmy przewidziane prawem zwolnienie, odroczenie lub rozłożenie na raty zaległych płatności lub wstrzymanie w całości wykonania decyzji właściwego organu – wystawione nie wcześniej niż 3 miesiące przed upływem terminu składania ofert.

....., dn. 2024 r.

(miejscowość)

(data)

.....
podpis osoby/osób uprawnionych
do występowania w imieniu Wykonawcy

SPÓŁDZIELNIA MIESZKANIOWA
„Na Skraju”
ul. Kulczyńskiego 14
02-777 Warszawa
(8)

PROTOKÓŁ WPROWADZENIA NA ROBOTY

W dniu r. zebrała się komisja na terenie obiektu przy
ul. w Warszawie, w celu wprowadzenia Wykonawcy:

.....
w związku z prowadzonymi robotami:

.....
na zlecenie przez Zamawiającego: Spółdzielnię Mieszkaniową „Na Skraju” w Warszawie ul.
Kulczyńskiego 14,
02-777 Warszawa i do wykonania robót określonych w **umowie / zleceniu**
nr z dniar.

Komisja w składzie:

- | | |
|---------|--------------------------------|
| 1. | – przedstawiciel Zamawiającego |
| 2. | – przedstawiciel Zamawiającego |
| 3. | – przedstawiciel Rady Domowej |
| 4. | – przedstawiciel Wykonawcy |
| 5. | – przedstawiciel |
| 6. | – przedstawiciel |

ustala, że Wykonawca przyjmuje w/w teren do wykonania prac, zgodnie z zawartą **umową / zleceniem**.

Na czas remontu do dyspozycji wykonawcy **zostaje / nie zostanie** przekazane pomieszczenie

.....
bez / wraz z dostępem do mediów (tj. prąd, woda, itp.). Za zużyte media **nastąpi / nie nastąpi** rozliczenie z Wykonawcą wg wskazań liczników

Stan liczników na wprowadzeniu:

Licznik zimnej wody.....
Licznik energii elektrycznej.....

W trakcie trwania robót, tj. do dnia protokolarnego odbioru przedmiotu umowy przez Zamawiającego, Wykonawca odpowiada w pełnym zakresie za przekazany teren. Wykonawca prowadzić będzie roboty w sposób najmniej uciążliwy dla lokatorów. Każdego dnia po zakończeniu robót teren objęty pracami będzie sprzątnięty przez Wykonawcę. Roboty będą prowadzone zgodnie z Regulaminem użytkownika lokali oraz zasad porządku domowego.

Pozostałe ustalenia:
.....
.....

Na tym protokół zakończono i podpisano:

- | | |
|---------|---------|
| 1. | 5. |
| 2. | 6. |
| 3. | |
| 4. | |

.....
Wykonawca

**OŚWIADCZENIE O SPEŁNIENIU WARUNKU WIEDZY I DOŚWIADCZENIA WYKONANYCH ROBÓT
- WYKAZ WYKONANYCH ROBÓT BUDOWLANYCH**

Składając ofertę w postępowaniu o udzielenie zamówienia pn.

**REMONT 11 BALKONÓW W BUDYNKACH NA TERENIE SPÓŁDZIELNI MIESZKANIOWEJ „NA
SKRAJU” W WARSZAWIE ul. Kulczyńskiego 12**

oświadczamy, że spełniamy warunki dotyczące wiedzy i doświadczenia wykonanych robót oraz niniejszym przedkładamy wykaz robót budowlanych o charakterze i złożoności porównywalnej do przedmiotu zamówienia, w zakresie niezbędnym do wykazania spełnienia warunku wiedzy i doświadczenia, wykonanych w okresie ostatnich pięciu lat przed upływem terminu składania ofert.

Lp.	Zamawiający	Rodzaj obiektu (przeznaczenie) i robót	Wartość robót brutto	Data i miejsce wykonywania robót
1.				
2.				
3.				

....., dn. 2024 r.
(miejscowość) (data)

.....
podpis osoby/osób uprawnionych
do występowania w imieniu Wykonawcy

SPÓŁDZIELNIA MIESZKANIOWA
„Na Skraju”
ul. Kulczyńskiego 14
02-777 Warszawa
(8)